



CUENTA PÚBLICA GESTIÓN MUNICIPAL 2013

Carlos Chandía Alarcón
Alcalde de Coihueco

ÍNDICE GENERAL DE CONTENIDOS

- 09 INTRODUCCIÓN
- 11 GESTIÓN ADMINISTRACIÓN Y FINANZAS AÑO 2013
- 15 MODIFICACIONES EFECTUADAS AL PATRIMONIO MUNICIPAL
- 16 INFORME DE CUENTAS DE TESORERÍA MUNICIPAL AÑO 2013
- 17 INFORME DEPARTAMENTO DE RENTAS Y PATENTES
- 18 DOTACIÓN FUNCIONARIA AÑO 2013
- 19 SECRETARIA DE PLANIFICACIÓN COMUNAL
- 21 PROYECTOS DE EQUIPAMIENTO COMUNAL MAYOR
- 23 PROYECTOS DE EQUIPAMIENTO COMUNITARIO
- 25 PROYECTOS Y SUBVENCIONES PARA ORGANIZACIONES SOCIALES
- 31 COORDINACIÓN DE PROYECTOS SECTORIALES
- 32 PROYECTOS CONCLUIDOS Y EN EJECUCIÓN
- 33 GESTIÓN SANEAMIENTO DE TÍTULOS
- 37 DIRECCIÓN DE OBRAS MUNICIPALES
- 41 CUADRO DE ADQUISICIONES Y CONTRATOS VARIOS
- 42 GESTIÓN EN MEDIO AMBIENTE, ASEO Y ORNATO (P)

ÍNDICE GENERAL DE CONTENIDOS

45	DIRECCIÓN DE DESARROLLO COMUNITARIO
51	PROGRAMAS SOCIALES, DEPORTIVOS, CULTURALES, RECREATIVOS Y ACTIVIDADES CON LA COMUNIDAD
55	ASISTENCIA SOCIAL 2013
59	GESTIÓN ÁREA VIVIENDA
65	OFICINA MUNICIPAL DE INTERMEDIACIÓN LABORAL, OMIL
70	PROGRAMA " APOYANDO A NUESTROS NIÑOS, NIÑAS Y ADOLESCENTES EN SITUACIÓN DE RIESGO 2013 "
77	GESTIÓN EN FOMENTO PRODUCTIVO Y DESARROLLO ECONÓMICO LOCAL
84	PROGRAMA DE DESARROLLO DE ACCIÓN LOCAL PRODESAL
95	GESTIÓN EN DIRECCIÓN DE TRÁNSITO
99	GESTIÓN EN MATERIAS LEGALES
107	COMITÉ DE EMERGENCIA
111	INFORME SECRETARÍA MUNICIPAL
115	OBSERVACIONES REALIZADAS POR CONTRALORÍA AÑO 2013

ÍNDICE GENERAL DE CONTENIDOS

117	ACTIVIDADES DE PROMOCIÓN CULTURAL Y TURÍSTICA
125	CUENTA PÚBLICA SALUD MUNICIPAL
135	TELEMEDICINA
137	ÍNDICE DE CALIDAD EN ATENCIÓN PRIMARIA
139	LABORATORIO
144	CONVENIOS MINISTERIALES
160	GESTIÓN FINANCIERA EN SALUD
163	GESTIÓN EN EDUCACIÓN MUNICIPAL
165	COMPORTAMIENTO DE MATRÍCULA COMUNAL
167	RESULTADOS PRUEBAS SIMCE
170	ÁREA DE GESTIÓN CURRICULAR



INTRODUCCIÓN

Dando pleno cumplimiento a la Ley N°18.695 Orgánica Constitucional de Municipalidades, en su Artículo N°67, este Alcalde rinde cuenta pública ante el Honorable Concejo Municipal, respecto de la gestión realizada durante el año 2013, conforme a los siguientes puntos establecidos:

- a) El balance de ejecución presupuestaria y el estado de situación financiera, indicando la forma en que la previsión de ingresos y gastos se ha cumplido efectivamente, como asimismo el detalle de los pasivos del municipio y de las corporaciones municipales cuando corresponda.
- b) Las acciones realizadas para el cumplimiento del Plan Comunal de Desarrollo, así como los estados de avance de los programas de mediano y largo plazo, las metas cumplidas y los objetivos alcanzados.
- c) Las inversiones efectuadas en relación con los proyectos concluidos en el periodo y aquellos en ejecución, señalando específicamente las fuentes de su financiamiento.
- d) Un resumen de las observaciones más relevantes efectuadas por la Contraloría General de la República, en cumplimiento de sus funciones propias, relacionadas con la administración municipal.
- e) Los convenios celebrados con otras instituciones, públicas o privadas, así como la constitución de corporaciones o fundaciones, o la incorporación municipal a ese tipo de entidades.
- f) Las modificaciones efectuadas al patrimonio municipal, y
- g) Todo hecho relevante de la administración municipal que deba ser conocido por la comunidad local.

Nos parece de enorme relevancia que además de las autoridades, nuestros vecinos y vecinas tengan amplio acceso a esta información que marca el camino que iniciamos en la actual administración el día 6 de diciembre de 2012. Aquí se refleja la ejecución de iniciativas que se gestaron antes de esa fecha, pero también se pueden observar una serie de acciones y proyectos que partieron en este período alcaldicio, algunos de los cuales verán la luz en el corto y mediano plazo.

El presente documento refleja el trabajo desplegado durante el año 2013 por las distintas unidades municipales, que van desde los aspectos administrativos y financieros, materias sociales, de obras, planificación, temas legales, salud y educación, entre otros. Teniendo a la vista los objetivos en los

cuales se basa el trabajo municipal, jamás olvidaremos que nuestro propósito último es el bienestar y la calidad de vida de todos los habitantes de esta tierra bella y generosa.

Cada día enfrentamos la realidad de todo aquello que está pendiente de realizar, lo que forma parte de nuestros compromisos y de nuestros sueños y anhelos que también son los de todos ustedes; pero es conveniente mirar el camino andado y valorar lo que se ha hecho, que no es poco.

Les invitamos cordialmente a revisar este documento, el cual refleja en síntesis los temas en los cuales estuvimos concentrados el año recién pasado, muchos de los cuales se están proyectando a este año, el próximo y el siguiente. Asimismo, nuestras distintas unidades municipales estarán siempre disponibles para atender consultas y ahondar en cualquiera de las materias aquí abordadas.



Carlos L. Chandía Alarcón
Alcalde de Coihueco

Coihueco, abril de 2014

GESTIÓN ADMINISTRACIÓN Y FINANZAS AÑO 2013

ANÁLISIS DE INGRESOS Y GASTOS MUNICIPALES



INGRESOS

Los ingresos percibidos efectivamente por el municipio durante 2013, alcanzaron la suma de M\$ 3.483.907 y se desglosan como sigue:

- 1.0 **Tributos sobre el uso de bienes y la Realización de Actividades**, el presupuesto Inicial fue de M\$ 466.000, modificado por aumento en los ingresos, alcanzando el presupuesto vigente a la suma de \$555.000, y los ingresos percibidos a la suma de **M\$ 541.138**, correspondiente al 15,53% del total de ingresos. Siendo sus mayores partidas los Permisos de Circulación y el Impuesto Territorial que alcanza este último Ítem a 6,20% del total de ingresos.
- 2.0 **Transferencias Corrientes por M\$ 114.561**, correspondiente a 3,29% del total de ingresos, por concepto de aportes para desarrollo de Programas.
- 3.0 **Ingresos Corrientes por M\$ 2.218.310**, equivale al 63,67% del total de ingresos. Corresponde a multas aplicadas y Fondo Común Municipal, siendo esta partida la más importante de los Ingresos, la cual alcanzo a M\$ 2.155.127, representado el 61.86%.
- 4.0 **Recuperación de Prestamos**, alcanza a la suma de M\$ 374, proveniente de pago de patentes comerciales de años anteriores.
- 5.0 **Transferencias de Capital**, por un monto de M\$ 59.037, corresponde recursos recibidos para financiar Proyectos, imputados en los Gastos Presupuestarios al Subtítulo 31, representa un 1,69% del total de ingresos.
- 6.0 **Saldo inicial de Caja M\$ 550.320**, que corresponde al 15,80% del total de Ingresos. Esta cifra corresponde a los superávit de ingresos en los diferentes ingresos y en los ahorros en los gastados durante 2012, que son traspasados de un año a otro, en este caso para el año 2013.

GASTOS

Los gastos incurridos efectivamente por el Municipio durante el año 2013 alcanzaron la cifra de M\$ 2.876.174. Las siguientes son las principales partidas de gasto:

- 1.0 **Gastos en Personal M\$ 776.541**, que corresponde al 27% del total gastado, incluye Gastos en personal de Planta, a Contrata, Honorarios y servicios prestados en Programas Municipales.
- 2.0 **Bienes y Servicios de Consumo M\$ 951.332**, representando el 33,08% del total de gastos, incluye las partidas de combustibles, reparaciones, consumos básicos, Servicios de Aseo, Alumbrado Publico, Seguros y Capacitación, siendo los gastos más importante en este Ítem, el alumbrado público que alcanza a la suma M\$ 205.286 y el Servicio de Aseo, que incluye la recolección y disposición de residuos domiciliarios, alcanzando a la suma de M\$ 171.534.-
- 3.0 **Transferencias Corrientes M\$ 899.044**, correspondiente al 31,26% del total de gastos, siendo los gastos mas importantes los aportes a los Servicios Traspasados, Educación por M\$ 245.000 y Salud M\$ 305.000; además Asistencia Social por M\$104.629 y Organizaciones Comunitarias que alcanzo a un monto de M\$66.289, que corresponde a subvenciones a diferentes Instituciones, como Juntas de Vecinos, Clubes Deportivos, Adultos Mayores y otras.
- 4.0 **Otros Gastos Corrientes**, por un monto de M\$ 623, que corresponde a Devoluciones de Derechos cancelados a este Municipio y arancel de multas de transito de otras municipalidades.
- 5.0 **Adquisición de Activos no Financieros**, por un monto de M\$ 94.271, siendo la partida más importante de este Ítem, la de Terrenos por un monto de M\$55.500 y Vehículos por un monto de M\$13.292.
- 6.0 **Iniciativas de Inversión M\$ 154.363**, que representa el 5,37% del total de gastos, siendo uno de los mas importantes los Estudios para Inversiones, la Inversión Real con fondos municipales y con fondos externos.

Así el Total de Ingresos Municipales durante el año 2013, alcanzo a la suma de M\$ 3.483.907 y el total de gastos a M\$ 2.876.174, siendo la diferencia entre estas dos cifras la cantidad de M\$ 607.733, que corresponde a un superávit del resultado neto del ejercicio y se traspasa para el año 2014 como Saldo Inicial de Caja.

MODIFICACIONES EFECTUADAS AL PATRIMONIO MUNICIPAL AÑO 2013

AUMENTO DEL PATRIMONIO

ITEM	VALOR M\$
Terrenos	55.000
Vehículos	13.292
Mobiliarios	4.996
Inversiones en Informática	20.483
Infraestructura Municipal	39.017
TOTAL AUMENTOS DE PATRIMONIOS	132.788



GESTIÓN TESORERÍA MUNICIPAL AÑO 2013

SALDOS AL 31 DE DICIEMBRE 2013

CODIGO	CUENTA CORRIENTE	BANCO	SUCURSAL	N° CTA CTE	VALOR
1110201	COIHUECO	ESTADO	COIHUECO	52209000024	123.786.377
1110202	CHILLÁN	ESTADO	COIHUECO	52109122947	690.554.127
1110203	PRODESAL	ESTADO	COIHUECO	52209000032	1.788.106
1110204	FOSIS	ESTADO	COIHUECO	52209000075	14.324.106
1110205	BIENESTAR	ESTADO	COIHUECO	52209000091	1.155.588
1110206	OTEC	ESTADO	COIHUECO	52209000083	5.654.257
1110207	CHILE DEPORTES	ESTADO	COIHUECO	52209000067	123.066
1110208	JEC	ESTADO	COIHUECO	52109122769	1.011.600
1110209	MIDEPLAN	ESTADO	COIHUECO	52209000121	51.672.445
	SUMAS BANCO				890.069.672
	11101CAJA				551.698
	TOTAL DISPONIBLE				890.621.370

GESTIÓN DEPARTAMENTO RENTAS Y PATENTES AÑO 2013

TOTAL PATENTES OTORGADAS AÑO 2013

PATENTES	NUMERO
Industriales	0
Comerciales	36
Profesionales	1
Alcoholes	0

OTROS

- a) Se otorga Permisos para comercio ambulante y en las diferentes ferias de la comuna
- b) Se otorga Patentes provisorias con duración hasta un año
- c) Entrega de Guías de trabajo para pequeños productores agrícolas
- d) Pago de Regadío en Coihueco Urbano
- e) Permisos bailes, ramadas y carreras a la chilena
- f) Cobros Derechos de Aseo

GESTIÓN DEPARTAMENTO DE PERSONAL AÑO 2013

DETALLE	CANTIDAD
Funcionarios Municipales de Planta	43
Funcionarios Municipales a Contrata	12
Funcionario Municipales a Honorarios	13
Funcionarios Honorarios Convenio PRODESAL	05
Apoyo Familiar Convenio FOSIS	06
Código del Trabajo Médico Gabinete Psicotécnico Ley N° 15.076	01

SECRETARÍA DE PLANIFICACIÓN COMUNAL

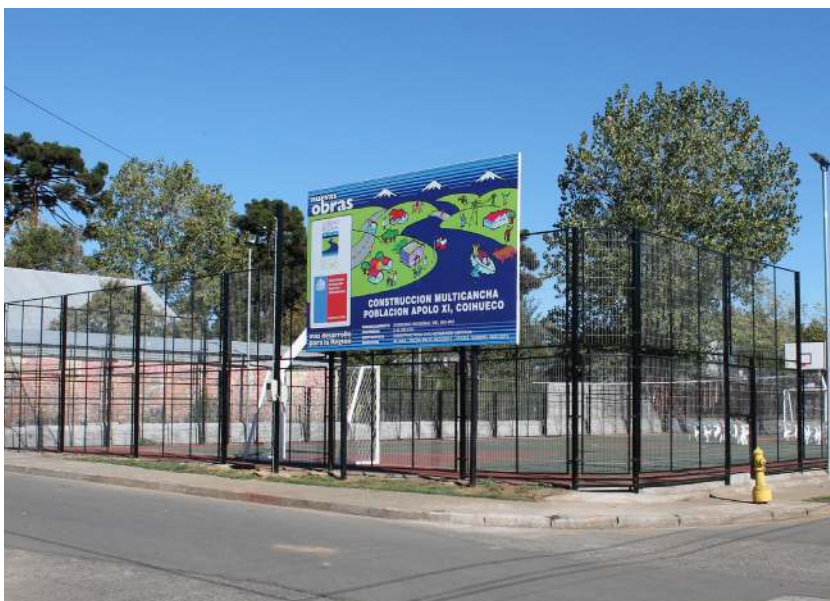

ACCIONES REALIZADAS PARA EL CUMPLIMIENTO DEL PLAN DE DESARROLLO COMUNAL

A CONTINUACIÓN SE DETALLARÁN LAS ACCIONES REALIZADAS PARA EL CUMPLIMIENTO DEL PLAN DE DESARROLLO COMUNAL; PLADECO, ASÍ COMO LOS ESTADOS DE AVANCE DE LOS PROGRAMAS DE MEDIANO Y LARGO PLAZO, METAS CUMPLIDAS Y OBJETIVOS ALCANZADOS. (ARTICULO 67 LETRA B, LEY 18.695)

Durante el año 2013, primer año de la actual administración, las acciones realizadas para el cumplimiento del Plan de Desarrollo Comunal, se han centrado en cuatro líneas prioritarias de trabajo, en el área de proyectos, a saber:

- 1) Proyectos de equipamiento comunal mayor.
- 2) Proyectos de equipamiento comunitario.
- 3) Proyectos para organizaciones sociales.
- 4) Coordinación de proyectos sectoriales.

Las acciones en cada una de estas líneas han sido las siguientes:

1) Línea 1: Proyectos de Equipamiento Comunal Mayor.

En esta categoría un tema central y prioritario ha sido el proyecto de **“Reposición del Centro de Salud Familiar (CESFAM) de Coihueco”**. Para lograr esto, se deben pasar por al menos tres etapas. La primera, considera hacer un levantamiento de la situación actual y presentar el perfil del proyecto a la Unidad de Desarrollo Social mediante un informe técnico-profesional que justifique teóricamente su reposición versus la normalización de la actual infraestructura. Etapa que demoró seis meses desde que se crea la necesidad, hasta obtener y justificar plenamente su reposición ante tal organismo, resolviendo las observaciones hechas por la unidad revisora del gobierno regional. Una vez obtenido el RS por parte de ellos, que significa “Recomendado Satisfactoriamente”, se obtiene aprobado indicándose un determinado monto para licitar el diseño y proyectos de especialidades, tales como: ingeniería de cálculo, arquitectura, proyectos eléctricos, gases y otros. Otra etapa siguiente es conseguir que ese monto autorizado sea asignado y financiado por parte del Gobierno, hecho que se pudo conseguir en Diciembre de 2013. Paso siguiente es que esta aprobación sea ahora aprobada por Contraloría y luego se firma el Convenio de Traspaso de recursos, fecha estimada para el mes de Abril de 2014, para iniciar el proceso de licitación. El plazo de licitación y obtención de los diseños y proyectos de especialidades debieran tenerse en el último trimestre del mismo año, para finalmente conseguir los recursos para su Ejecución. El monto asignado para el Diseño fue de \$45.700.000.-

En forma complementaria, se trabajó otro Proyecto relevante, como lo es la **Reposición del Estadio Municipal**; considerando su reubicación y ampliación de espacios para nuevas disciplinas, en la idea de contar con un Complejo Deportivo Comunal. Se logra en esta gestión la Presentación del proyecto de preinversión, estando al 31 de diciembre de 2013 en proceso de revisión de parte de los organismos Regionales de Planificación y Deportes. El Estadio que se está postulando contempla un césped sintético, pista de atletismo, camarines para equipo local y otro para visitas, baños públicos, oficinas administrativas, bodega, box atención médica, iluminación y otros. Actualmente se tiene los diseños y montos de ejecución aceptados, faltando solamente la aprobación de la entidad sanitaria, previo autorización de la Unidad de Impacto Ambiental, para obtener el RS de la Unidad de Desarrollo Social y seguir con los mismos pasos que se mencionaron para la reposición del CESFAM.-

Por su parte, en una línea de Deportes y actividades costumbrista, se trabajó un Proyecto de Centro Deportivo Rural, destinado a un espacio integrado de Media Luna, Cancha de Rayuela y Cancha de carreras a la Chilena; proyecto que fue postulado al FNDR 2013.

El último proyecto en esta línea mayor lo constituye un Liceo para Tres Esquinas de Cato, lo cual requirió la realización de un completo estudio de oferta y demanda educacional en el área de influencia, tanto del nivel básico existente, como del nivel medio a crear. Este estudio, al 31 de diciembre de 2013, se encuentra en la etapa de revisión por parte de las instancias técnicas sectoriales de educación y regionales de planificación.

CARTERA DE PROYECTOS DE INVERSION MAYOR FNDR, AÑO 2013									
Nº	NOMBRE DEL PROYECTO	AÑO	ETAPA DE POSTULACION	CODIGO	RATE	UNIDAD EJECUTORA	FINANCIAMIENTO	MONTO M\$	ESTADO ACTUAL
1	REPOSICION ESTADIO MUNICIPAL DE COIHUECO	2013	EJECUCION	30133075-0	FI	MUNICIPAL	FNDR	1.139.126	Etapa FINAL para Obtención del RS
2	CONSTRUCCION CENTRO DEPORTIVO RURAL	2013	EJECUCION	30133347-0	OT	MUNICIPAL	FNDR	469.706	En proceso de subsanar observaciones del MDS
3	REPOSICION CENTRO DE SALUD FAMILIAR COIHUECO (DISEÑO)	2013	DISENO	30042197-0	RS	MUNICIPAL	FNDR	45.700	Aprobado para Ejecutar Construcción año 2014
4	HABILITACION ENSEÑANZA MEDIA ESCUELA EL PORVENIR DE CATO	2014	EJECUCION	30183222-0		MUNICIPAL	FNDR	1.393.503	

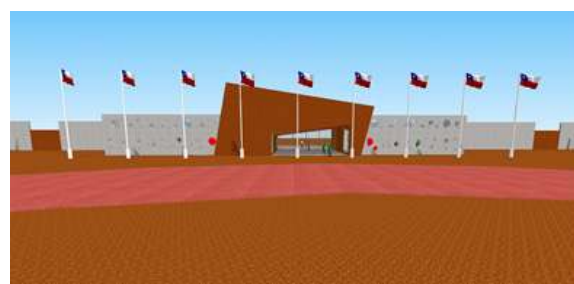

*imágenes referenciales

2) Línea 2: Proyectos de equipamiento comunitario.

Se ha puesto un gran énfasis en expandir el equipamiento comunitario levantando una importante cartera de proyectos hacia los principales fondos con fines locales y comunitarios, como el Fondo Regional de Infraestructura Local FRIL y el Fondo PMU de la Subsecretaría de Desarrollo Regional y Administrativo. Destacando en esta línea diversos proyectos de: Multicanchas, Sedes Comunitarias, Quinchos, Espacios Recreativos etc. Como se muestra en los cuadros siguientes:

CARTERA DE PROYECTOS DE INVERSIÓN AÑO 2013 FONDOS FNDR-FRIL Fondo Regional de Inversión Local									
Nº	NOMBRE DEL PROYECTO	AÑO	ETAPA a la que postula	CODIGO	RATE	UNIDAD EJECUTORA	FINANCIAMIENTO	MONTO M\$	ESTADO ACTUAL
1	CONSTRUCCION ESPACIO DEPORTIVO TANILVORO	2013	EJECUCION	30133426-0	A	MUNICIPAL	FRIL	18.987	Aprobado para ejecutar año 2014
2	CONSTRUCCION ESPACIO DEPORTIVO CULENAR	2013	EJECUCION	30133443-0	RS	MUNICIPAL	FRIL	17.435	Aprobado para Ejecutar Construcción año 2014
3	CONSTRUCCION ESPACIO DEPORTIVO LA VIÑITA	2013	EJECUCION	30133451-0	RS	MUNICIPAL	FRIL	17.822	Aprobado para Ejecutar Construcción año 2014
4	CONSTRUCCION ESPACIO DEPORTIVO ROBLERIA	2013	EJECUCION	30133455-0	RS	MUNICIPAL	FRIL	17.822	Aprobado para Ejecutar Construcción año 2014
5	CONSTRUCCION ESPACIO DEPORTIVO BUSTAMANTE	2013	EJECUCION	30133461-0	A	MUNICIPAL	FRIL	17.435	En espera de Revisión Técnica por parte del GORE
6	CONSTRUCCION QUINCHO CLUB DEPORTIVO ARTURO PRAT	2013	EJECUCION	30133380-0	RS	MUNICIPAL	FRIL	21.334	Aprobado para Ejecutar Construcción año 2014
7	CONSTRUCCION QUINCHO CLUB DEPORTIVO DIAMANTES DE MIRAFLORES	2013	EJECUCION	30133382-0	RS	MUNICIPAL	FRIL	22.170	Aprobado para Ejecutar Construcción año 2014
8	CONSTRUCCION QUINCHO CLUB DE DEPORTES BUSTAMANTE	2013	EJECUCION	30133372-0	A	MUNICIPAL	FRIL	20.108	En espera de Revisión Técnica por parte del GORE
9	CONSTRUCCION ESPACIO DEPORTIVO MINAS DEL PRADO	2013	EJECUCION	30144372		MUNICIPAL	FRIL (2DO LLAMADO)	17.435	En espera de Revisión Admisibilidad por parte del GORE



*imagen referencial

CARTERA DE PROYECTOS DE INVERSIÓN AÑO 2013 FONDOS FNDR-FRIL

(hoja N° 2 continuación)
 FNDR (Fondo Nacional de Desarrollo Regional)
 FRIL (Fondo Regional de Inversión Local)

N°	NOMBRE DEL PROYECTO	AÑO	ETAPA a la que postula	CODIGO	RATE	UNIDAD EJECUTORA	FINANCIAMIENTO	MONTO M\$	ESTADO ACTUAL
10	CONSTRUCCION ESPACIO DEPORTIVO JVV COPIHUAL	2013	EJECUCION	30144972-0		MUNICIPAL	FRIL (2DO LLAMADO)	17.435	En espera de Revisión Admisibilidad por parte del GORE
15	CONSTRUCCION ESPACIO DEPORTIVO JVV LOS COIHUES	2013	EJECUCION	30144773-0		MUNICIPAL	FRIL (2DO LLAMADO)	17.435	En espera de Revisión Admisibilidad por parte del GORE
16	CONSTRUCCION ESPACIO DEPORTIVO COMITÉ A.D. LOS CARDENALES	2013	EJECUCION	30145123-0		MUNICIPAL	FRIL (2DO LLAMADO)	17.435	En espera de Revisión Admisibilidad por parte del GORE
17	CONSTRUCCION ESPACIO DEPORTIVO JVV LOS REGIDORES	2013	EJECUCION	30145322-0		MUNICIPAL	FRIL (2DO LLAMADO)	17.435	En espera de Revisión Admisibilidad por parte del GORE
18	CONSTRUCCION SEDE SOCIAL JUNTA DE VECINOS LOS COIHUES	2013	EJECUCION	30145672-0		MUNICIPAL	FRIL (2DO LLAMADO)	19.895	En espera de Revisión Admisibilidad por parte del GORE
19	CONSTRUCCION SEDE SOCIAL JUNTA DE VECINOS EL CABRITO	2013	EJECUCION	30145873-0		MUNICIPAL	FRIL (2DO LLAMADO)	19.998	En espera de Revisión Admisibilidad por parte del GORE
20	CONSTRUCCION 12 GARITAS TIPO MOP SECTOR LAS CABRAS	2013	EJECUCION	30145972-0		MUNICIPAL	FRIL (2DO LLAMADO)	19.950	Aprobados para Financiar año 2014.-
21	CONSTRUCCION PISTA DE BICICROS MUNICIPAL	2013	EJECUCION	30149674-0		MUNICIPAL	FRIL (2DO LLAMADO)	19.997	En espera de Revisión Admisibilidad por parte del GORE

CARTERA DE PROYECTOS DE INVERSIÓN AÑO 2013 FONDOS PMU Y PMU-FIE

PMU (Programa de Mejoramiento Urbano y Equipamiento Comunal SUBDERE)
 FIE (Fondo de Infraestructura Educacional MINEDUC)

N°	NOMBRE DEL PROYECTO	AÑO	ETAPA DE POSTULACION	CODIGO	RATE	UNIDAD EJECUTORA	FINANCIAMIENTO	MONTO M\$	ESTADO ACTUAL
1	NORMALIZACION Y MEJORAMIENTO SERVICIOS DE ALIMENTACION LICEO CLAUDIO ARRAU LEÓN, COMUNA DE COIHUECO	2013	EJECUCION	1-A-2013-195		MUNICIPAL	PMU FIE	49.952	En Revisión del URS
2	NORMALIZACION Y MEJORAMIENTO SERVICIOS DE ALIMENTACION ESCUELA BÁSICA DOMITILA URREJOLA MENCHACA, COMUNA DE COIHUECO	2013	EJECUCION	1-A-2013-247	ELEGIBLE	MUNICIPAL	PMU FIE	26.191	Aprobado para Financiar año 2014
3	CONSTRUCCION MULTICANCHA COLEAL NORTE	2013	EJECUCION	1-A-2013-569	ELEGIBLE	MUNICIPAL	PMU	48.887	En Espera de Financiamiento
4	CONSTRUCCION MULTICANCHA MIRAFLORES	2013	EJECUCION	1-A-2013-549	ELEGIBLE	MUNICIPAL	PMU	48.887	En Espera de Financiamiento
5	CONSTRUCCION MULTICANCHA ROBLERIA	2013	EJECUCION	1-A-2013-595	ELEGIBLE	MUNICIPAL	PMU	48.887	En Espera de Financiamiento
6	CONSTRUCCION MULTICANCHA TALQUIPEN	2013	EJECUCION	1-A-2013-548	ELEGIBLE	MUNICIPAL	PMU	48.887	En Espera de Financiamiento
7	CONSTRUCCION QUINCHO CLUB DE DEPORTES BUSTAMANTE	2013	EJECUCION	1-A-2013-598	ELEGIBLE	MUNICIPAL	PMU	20.108	En Espera de Financiamiento
8	CONSTRUCCION SEDE SOCIAL LAS TIJERAS CULENAR	2013	EJECUCION	1-A-2013-418	ELEGIBLE	MUNICIPAL	PMU	49.991	En Espera de Financiamiento
9	CONSTRUCCION SEDE SOCIAL NIBLINTO	2013	EJECUCION	1-A-2013-600	ELEGIBLE	MUNICIPAL	PMU	49.991	En Espera de Financiamiento
10	CONSTRUCCION MULTICANCHA BUSTAMANTE	2013	EJECUCION	1-A-2013-601	APROBADO	MUNICIPAL	PMU	48.887	Aprobado para Ejecutar Construcción año 2014
11	CONSTRUCCION MULTICANCHA LA VINITA	2013	EJECUCION	1-A-2013-546	APROBADO	MUNICIPAL	PMU	48.887	Aprobado para Ejecutar Construcción año 2014
12	CONSTRUCCION MULTICANCHA MINAS DEL PRADO	2013	EJECUCION	1-A-2013-462	APROBADO	MUNICIPAL	PMU	48.887	Aprobado para Ejecutar Construcción año 2014
13	CONSTRUCCION SEDE SOCIAL MINAS DEL PRADO	2013	EJECUCION	1-A-2013-579	APROBADO	MUNICIPAL	PMU	48.887	Aprobado para Ejecutar Construcción año 2014

3) Línea 3: Proyectos y Subvenciones para organizaciones sociales.

Proyectos

En línea de fortalecer el trabajo de las organizaciones sociales y la consecución de sus fines, la Municipalidad apoya en forma permanente la presentación de proyectos a las diversas fuentes regionales de financiamiento con fin de desarrollo comunitario, como los fondos: 2% del FNDR en Deportes, 2% del FNDR en cultura, seguridad ciudadana, Fondo Social Presidente de La República y otras. A través de esta vía se obtiene un total de recursos aprobados para la comuna de \$ 59.170.770.-, Con la cartera de proyectos sociales que se indica a continuación:

PROYECTOS POSTULADOS AÑO 2013 CON ORGANIZACIONES

ITEM	FONDO	ORGANIZACIÓN	NOMBRE PROYECTO	MONTO POSTULADO	RESULTADO	TOTAL APROBADO
1	FONDO NACIONAL SEGURIDAD PUBLICA	I. MUNICIPALIDAD DE COIHUECO	IMPLEMENTACIÓN CAMARAS DE VIGILANCIA	\$ 12.199.102	SIN APROBACIÓN	0
2	FNDR 2% CULTURA 2013	CONJUNTO FOLKLORICO EL CANTAR DEL COIHUE	PEÑA FOLKLORICA EN COIHUAL	\$ 3.800.000	APROBADO	3.800.000
3	FNDR 2% CULTURA 2013	J.V. LA FLECHA	VIAJE CULTURAL A VALDIVIA	\$ 1.794.890	SIN APROBACIÓN	0
4	FNDR 2% CULTURA 2013	I. MUNICIPALIDAD DE COIHUECO	FIESTA DE COIHUECO Y RAICES CRIOLLAS XVI VERSION	\$ 19.999.830	SIN APROBACIÓN	0
5	FNDR 2% DEPORTE 2013	I.MUNICIPALIDAD DE COIHUECO	CORRIDA DE ATLETISMO RECREATIVA EN COIHUECO	\$ 3.700.000	APROBADO	\$ 3.700.000
6	FNDR 2% DEPORTE 2013	I.MUNICIPALIDAD DE COIHUECO	CAPACITACIÓN DEPORTIVA PARA NIÑOS-ASPECTOS DEL FUTBOL	\$ 3.000.000	APROBADO	\$ 3.000.000
7	FNDR 2% DEPORTE 2013	I. MUNICIPALIDAD DE COIHUECO	CAMPEONATO COMUNAL DE FUTBOL COIHUECO	\$ 4.500.000	APROBADO	\$ 4.500.000
8	FNDR 2% DEPORTE 2013	I.MUNICIPALIDAD DE COIHUECO	ACTIVIDAD RECREATIVA PARA COIHUECO	\$ 3.578.660	APROBADO	\$ 3.578.660
9	FNDR 2% DEPORTE 2013	CLUB DE RODEO CHILENO DE COIHUECO	COIHUECO VIVE EL RODEO CHILENO	\$ 4.203.850	APROBADO	\$ 4.203.850
10	FNDR 2% DEPORTE 2013	CLUB DE HUASOS AGUA DE COIHUE	TEMPORADA DE RODEO EN COIHUECO 2014	\$ 4.300.000	APROBADO	\$ 4.300.000
11	FNDR 2% DEPORTE 2013	CLUB DE RODEO CHILENO TANILVORO	TEMPORADA DE RODEO CHILENO EN TANILVORO, COIHUECO	\$ 3.009.850	APROBADO	\$ 3.009.850
12	FNDR 2% DEPORTE 2013	CLUB DEPORTIVO JUAN DINAMARCA	OCTAGONAL DE FUTBOL EN NAHUELTORO, COIHUECO	\$ 3.602.690	APROBADO	\$ 3.602.690
13	FNDR 2% DEPORTE 2013	CLUB DEPORTIVO FEMENINO SOCIAL COIHUAL	CUADRANGULAR DE FUTBOL FEMENINO EN COIHUECO	\$ 2.016.540	APROBADO	\$ 2.016.540
14	FNDR 2% DEPORTE 2013	CLUB DEPORTIVO ARTURO PRAT	CUADRANGULARES DE FUTBOL EN COIHUECO	\$ 2.129.150	SIN APROBACIÓN	\$ 0
15	FNDR 2% DEPORTE 2013	CLUB DEPORTIVO ARTURO PRAT	ESCUELA DE FUTBOL EN COIHUECO	\$ 2.761.970	SIN APROBACIÓN	\$ 0
16	FNDR 2% DEPORTE 2013	CLUB DEPORTIVO COIHUECO	XII OCTAGONAL DE FUTBOL EN COIHUECO	\$ 2.837.390	SIN APROBACIÓN	\$ 0
17	FNDR 2% DEPORTE 2013	CLUB DEPORTIVO UNION LOS GUINDOS	CUADRANGULARES DE FUTBOL EN LOS GUINDOS	\$ 2.676.790	SIN APROBACIÓN	\$ 0
18	FNDR 2% DEPORTE 2013	CLUB DEPORTIVO SOCIAL BARRABASES	CUADRANGULARES DE FUTBOL COLEAL NORTE	\$ 3.149.840	SIN APROBACIÓN	\$ 0
19	FNDR 2% DEPORTE 2013	CLUB DEPORTIVO FEMENINO UNION INDEPENDIENTE	CUADRANGULAR DE FUTBOL FEMENINO EN COIHUECO	\$ 2.184.990	SIN APROBACIÓN	\$ 0
20	FNDR 2%SEGURIDAD CIUDADANA 2013	MUNICIPALIDAD DE COIHUECO	APOYANDO A NUESTROS NIÑOS, NIÑAS Y ADOLESCENTES EN SITUACION DE RIESGO 2014	12.683.260	APROBADO	\$ 12.683.260
21	FNDR 2%SEGURIDAD CIUDADANA 2013	JUNTA DE VECINOS VILLA LOS REGIDORES	QUEREMOS UN BARRIO SEGURO	\$ 1.581.960	APROBADO	\$ 1.581.960
22	FNDR 2%SEGURIDAD CIUDADANA 2013	CENTRO DE PADRES Y APODERADOS LICEO CLAUDIO ARRAU LEON	PREVENCIÓN SOCIAL EN JOVENES DE COIHUECO	2.341.960	APROBADO	\$ 2.341.960
23	FNDR 2%SEGURIDAD CIUDADANA 2013	JUNTA DE VECINOS LA FLECHA	SEGURIDAD CIUDADANA EN LA FLECHA	2.235.123	SIN APROBACIÓN	\$ 0
24	F. S. PRESIDENTE DE LA REPUBLICA	JUNTA DE VECINOS ALTOS DE COIHUECO	IMPLEMENTACION SEDE SOCIAL	\$ 1.433.280	SIN APROBACIÓN	\$ 0
25	F. S. PRESIDENTE DE LA REPUBLICA	ASOCIACION DE RAYUELA	IMPLEMENTACION SEDE SOCIAL	\$ 696.440	SIN APROBACIÓN	\$ 0
26	F. S. PRESIDENTE DE LA REPUBLICA	CLUB DEPORTIVO ARTURO PRAT	CIERRE PERIMETRAL	\$ 21.448.500	SIN APROBACIÓN	\$ 0
27	F. S. PRESIDENTE DE LA REPUBLICA	C.D. UNION LOS GUINDOS	IMPLEMENTACION DEPORTIVA	\$ 1.535.900	SIN APROBACIÓN	\$ 0
28	F. S. PRESIDENTE DE LA REPUBLICA	CONJUNTO FOLKLORICO EL CANTAR DEL COIHUE	ADQUISICION INSTRUMENTOS MUSICALES	\$ 1.552.330	SIN APROBACIÓN	\$ 0
29	F. S. PRESIDENTE DE LA REPUBLICA	JUNTA DE VECINOS DE COLELA CENTRAL	IMPLEMENTACION SEDE SOCIAL	\$ 1.534.617	SIN APROBACIÓN	\$ 0
30	F. S. PRESIDENTE DE LA REPUBLICA	JUNTA DE VECINOS LA FLECHA	IMPLEMENTACION SEDE SOCIAL	\$ 571.000	SIN APROBACIÓN	\$ 0
31	F. S. PRESIDENTE DE LA REPUBLICA	JUNTA DE VECINOS BUREO BAJO	IMPLEMENTACION SEDE SOCIAL	\$ 1.503.990	SIN APROBACIÓN	\$ 0
32	F. S. PRESIDENTE DE LA REPUBLICA	JUNTA DE VECINOS GENERAL LAGOS	IMPLEMENTACION SEDE SOCIAL	\$ 1.189.760	SIN APROBACIÓN	\$ 0
33	F. S. PRESIDENTE DE LA REPUBLICA	C.A.P.R. LOS CPPRESSES	ADQUISICION GENERADOR ELECTRICO	\$ 1.538.884	SIN APROBACIÓN	\$ 0
34	F. S. PRESIDENTE DE LA REPUBLICA	MUNICIPALIDAD DE COIHUECO	COMPRA DE MODULOS	\$ 29.616.876	SIN APROBACIÓN	\$ 0
35	FONDO DE INICIATIVAS LOCALES PARA ORGANIZACIONES SOCIALES	JUNTA DE VECINOS 20 DE JUNIO	REPARACION DE SEDE SOCIAL J.V 20 DE JUNIO	\$ 1.280.000	SIN APROBACIÓN	\$ 0
36	FONDO DE INICIATIVAS LOCALES PARA ORGANIZACIONES SOCIALES	JUNTA DE VECINOS CENTRAL	REPARACION DE SEDE SOCIAL J.V CENTRAL	\$ 1.300.000	SIN APROBACIÓN	\$ 0
37	FONDO DE INICIATIVAS LOCALES PARA ORGANIZACIONES SOCIALES	JUNTA DE VECINOS LAFLECHA	REPARACION Y MANTENIMIENTO DE SEDE COMUNITARIA LA FLECHA	\$ 1.020.000	SIN APROBACIÓN	\$ 0
38	FONDO DE INICIATIVAS LOCALES PARA ORGANIZACIONES SOCIALES	J.V. N°15	REPARACION DE SEDE SOCIAL J.V N°15	\$ 1.300.000	APROBADO	1.300.000
39	FONDEPORTE 2014	C.D. JUAN DINAMARCA	CUADRANGULARES DE FUTBOL EN NAHUELTORO	\$ 3.402.000	APROBADO	3.402.000
40	FONDEPORTE 2014	C.D. COIHUECO	CUADRANGULAR DE FUTBOL EN COIHUECO	\$ 2.150.000	APROBADO	2.150.000
41	FONDEPORTE 2014	C.D. UNION INDEPENDIENTE	CUADRANGULAR DE FUTBOL FEMENINO EINFANTIL	\$ 1.772.900	SIN APROBACIÓN	\$ 0
42	FONDEPORTE 2014	C.D. ARTURO PRAT	ESCUELA DE FUTBOL EN COIHUECO	\$ 1.547.710	SIN APROBACIÓN	\$ 0
			TOTALES POSTULADOS	\$ 180.682.032		\$ 59.170.770

SUBVENCIONES MUNICIPALES

Otra línea importante de apoyo para la gestión de proyectos y actividades comunitarias es la entrega de recursos a través de Subvenciones Municipales. A través de la oficina de SECPLAN se apoya en la definición de proyectos y planes de gastos, así como en los trámites generales de este proceso. Durante el año 2013 el municipio entregó a través de subvenciones la suma de \$ 59.803.200.- a las organizaciones y fines que se indica en la tabla siguiente:

NUMER	N°DECRETO	FECHA	RUT	INSTITUCION	MONTO ASIGNADO	DETALLE ASIGNACION	obs
1	510	28-01-2013	71.559.800-0	UNIÓN COMUNAL DE JUNTAS DE VECINOS	\$ 4.000.000	cancelación secretaria, gastos de oficina como librería, pasajes, gas, combustible, colacion	
2	511	28-01-2013	71.168.500-8	C.D COIHUECO	\$ 500.000	torneo verano "Caupolican Quilodran Guzman"	
3		29-01-2013	72.451.700-5	CLUB DEPORTIVO ARTURO PRAT	\$ 300.000	GASTOS DE PREMIACIÓN Y ARBITRAJE	sin n° decreto
4	568	31-01-2013	65.042.280-5	JUNTA DE VECINOS BUSTAMANTE	\$ 200.000	fiesta de verano	
5	592	14-02-2013	65.191.070-6	JUNTA DE VECINOS LA PALMA	\$ 200.000	fiesta de verano	
6	608	14-02-2013	65.431.390-3	JUNTA DE VECINOS DE MONTEBELLO	\$ 200.000	fiesta de verano	
7	826	12-02-2013	65.990.000-9	CLUB DE RODEO CHILENO DE TANILVORO	\$ 2.500.000	Fiesta de la Frambuesa	
8	880	14-02-2013	65.194.450-3	JUNTA DE VECINOS PASO SOTO	\$ 200.000	fiesta de verano	
9	886	14-02-2013	65.887.670-8	JUNTA DE VECINOS GENERAL LAGOS	\$ 200.000	fiesta de verano	
10	887	14-02-2013	65.204.460-3	JUNTA DE VECINOS MAITEN CHICO	\$ 200.000	fiesta de verano	
11	888	14-02-2013	65.111.040-8	JUNTA DE VECINOS LA FLECHA	\$ 200.000	fiesta de verano	
12	889	14-02-2013	74.393.300-1	JUNTA DE VECINOS MIRAFLORES	\$ 200.000	fiesta de verano	
13	890	14-02-2013	65.205.720-9	JUNTA DE VECINOS COPIHUAL	\$ 200.000	fiesta de verano	
14	891	14-02-2013	65.194.770-7	JUNTA DE VECINOS TALQUIPEN CENTRAL	\$ 200.000	fiesta de verano	
15	892	14-02-2013	65.023.174-0	JUNTA DE VECINOS TALQUIPEN SUR	\$ 200.000	fiesta de verano	
16	893	14-02-2013	65.319.980-5	JUNTA DE VECINOS ROBLERIA	\$ 200.000	fiesta de verano	
17	894	14-02-2013	65.231.090-7	JUNTA DE VECINOS BUREO BAJO	\$ 200.000	fiesta de verano	
18	901	14-02-2013	65.488.200-2	JUNTA DE VECINOS EL CAJON Y NAHUELTORO	\$ 200.000	fiesta de verano	
19	905	14-05-2013	65.191.290-3	JUNTA DE VECINOS BAJOS DE CHILLINHUE	\$ 150.000	instalación arranque de agua potable	
20	925	18-02-2013	65.732.310-1	JUNTA DE VECINOS UNIÓN TALQUIPEN	\$ 200.000	fiesta de verano	
21	926	18-02-2013	65.732.310-1	JUNTA DE VECINOS MINAS DEL PRADO	\$ 200.000	fiesta de verano	
22	931	19-02-2013	65.058.337-K	JUNTA DE VECINOS UNIÓN LA DEHESA	\$ 200.000	fiesta de verano	
23	942	19-02-2013	75.646.000-5	JUNTA DE VECINOS TRES ESQUINAS DE CATO	\$ 200.000	fiesta de verano	
24	2.013	08-04-2013	73.169.400-1	CLUB DEPORTIVO COPIHUAL	\$ 3.500.000	construcción de infraestructura de galpón para club deportivo	
25	2.017	08-04-2013	73.194.200-5	CLUB DEPORTIVO UNIÓN CORDILLERA	\$ 100.000	transporte para jugadores del Club	
26	2.031	09-04-2013	65.044.393-4	AGRUPACIÓN PROTECTORA DE ANIMALES	\$ 3.000.000	actividades de esterilización, cuidado y mantención de animales	
27	3.731	13-05-2013	73.845.300-K	CENTRO CULTURAL Y ARTISTICO CREACIONES	\$ 500.000	compra de equipos electronicos de audio	
28	3.732	13-05-2013	65.000.875-8	CLUB CULTURAL AMIGOS DE COIHUECO	\$ 700.000	inversión en equipos de a radio	
29	3.769	15-05-2013	65.144.900-6	JUNTA DE VECINOS LOS COPIHUES	\$ 235.723	Gastos tramites de regularizacion titulo de dominio terreno sede de la institución	
30	4.577	24-07-2013	65.027.736-8	C.D. UNIÓN INDEPENDIENTE(EXTRAORDINARI)	\$ 200.000	transporte	
31	4.920	12-07-2013	65.192.840-0	JUNTA DE VECINOS VEGAS DE NIBLINTO	\$ 150.000	trahado de dirigentes, compra de escritorio y artículos de librería	
32	4.921	12-07-2013	65.021.308-4	CLUB DEPORTIVO FEMENINO LAUTARO	\$ 400.000	implementación deportiva	
33	4.922	12-07-2013	65.208.840-6	JUNTA DE VECINOS EL BOSQUE	\$ 150.000	adquisición de sillas y mesas	
34	5.043	23-07-2013	65.194.450-3	JUNTA DE VECINOS DEL SECTOR PASO SOTO	\$ 150.000	compra de malla rachel	
35	5.044	23-07-2013	75.090.100-K	TALLER DE LA MUJER VEGAS DE NIBLINTO	\$ 150.000	materiales para manualidades	
36	5.075	24-07-2013	65.619.960-1	CLUB DE CRONICOS AÑOS DORADOS DE COIHUE	\$ 150.000	materiales para manualidades	
37	5.076	24-07-2013	65.027.247-1	CLUB DE DIABETICOS VIDA ESPERANZA	\$ 150.000	materiales para manualidades y recreación	
38	5.077	24-07-2013	65.030.891-3	JUNTA DE VECINOS N° 15	\$ 150.000	compra de cocina a gas y galón para la junta de vecinos n° 15	
39	5.106	25-07-2013	65.990.000-9	CLUB DE RODEO CHILENO DE TANILVORO	\$ 2.000.000	Rodeo humanenaje a los 126° de la comuna de Coihueco	
40	5.107	25-07-2013	65.033.089-7	TALLER DE LA MUJER SANTA ROSA	\$ 150.000	materiales para manualidades	
41	5.134	26-07-2013	65.058.337-k	JUNTA DE VECINOS UNION LA DEHESA	\$ 150.000	adquisición materilaes de construcción de muebles	
42	5.177	30-07-2013	65.111.040-8	JUNTA DE VECINOS LA FLECHA	\$ 150.000	implementación sede	
43	5.178	30-07-2013	65.194.770-7	JUNTA DE VECINOS TALQUIPEN CENTRAL	\$ 150.000	materiales de construcción	
44	5.179	30-07-2013	65.887.670-8	JUNTA DE VECINOS GENERAL LAGOS	\$ 150.000	materiales para instalar electrificación y pago mano de obra	
45	5.180	30-07-2013	65.319.980-5	JUNTA DE VECINOS ROBLERIA	\$ 150.000	adquisición de puerta, barniz	
46	5.181	30-07-2013	65.221.280-8	ACADEMIA DEL ADULTO MAYOR AMOR Y TERNU	\$ 150.000	recreación y materiales para manualidades	
47	5.182	30-07-2013	65.354.060-4	UNIÓN COMUNAL DE ADULTOS MAYORES	\$ 150.000	recreación y transporte para hacer un viaje turístico	

48	5.183	30-07-2013	65.262.160-0	CLUB DEPORTIVO LA DEHESA	\$ 400.000	movilización para jugadores y socios del club
49	5.184	30-07-2013	72.422.000-2	CLUB DE DEPORTES BUSTAMANTE	\$ 400.000	pago bus para traslado de socios
50	5.185	30-07-2013	72.247.600-K	CLUB DEPORTIVO UNIÓN LOS GUINDOS	\$ 400.000	movilización de jugadores
51	5.186	30-07-2013	65.041.300-1	CLUB DEPORTIVO RENACER DE COLEAL CENTRAL	\$ 400.000	implementación y traslado de jugadores
52	5.187	30-07-2013	71.768.500-8	CLUB DEPORTIVO SOCIAL COIHUECO	\$ 400.000	locomoción de jugadores
53	5.188	30-07-2013	65.309.020-K	CLUB DEPORTIVO EL EMBALSE	\$ 400.000	locomoción de jugadores
54	5.189	30-07-2013	65.619.880-k	CLUB DE CRONICOS ESTRELLA DEL ALBA	\$ 150.000	pago de transporte
55	5.190	30-07-2013	65.431.390-3	JUNTA DE VECINOS DE MONTEBELLO (ESPECIAL)	\$ 350.000	salon multiuso
56	5.191	30-07-2013	65.034120-1	JUNTA DE VECINOS DE COLEAL NORTE	\$ 150.000	inauguración de sede social
57	5.227	31-07-2013	65.685.270-8	ASOCIACIÓN COMUNAL DE RAYUELA	\$ 150.000	COMPRA DE MEDALLAS Y DIPLOMAS
58	5.250	01-08-2013	65.068.242-4	CONJUNTO FOLKLORICO VOCES DEL AYER	\$ 150.000	CAMPEONATO NACIONAL SENIOR 35 AÑOS
59	5.322	06-08-2013	65.887.750-k	JUNTA DE VECINOS VILLA LOS COIHUES	\$ 150.000	materiales de construcción
60	5.323	06-08-2013	72.461.700-K	C.D. LA VIÑITA	\$ 400.000	LOCOMOCIÓN
61	5.324	06-08-2013	65.004.772-9	JUNTA DE VECINOS ESPERANZA EL CABRITO	\$ 150.000	compra materiales de construcción
62	5.325	09-08-2013	65.058.515-1	JUNTA DE VECINOS AMANECER PRIMERA HIJUELA	\$ 150.000	compra de estandarte institucional y sillas
63	5.425	09-08-2013	73.672.300-k	JUNTA DE VECINOS LAS CABRAS	\$ 150.000	IMPLEMENTACIÓN SEDE SOCIAL
64	5.426	09-08-2013	65.191.290-3	JUNTA DE VECINOS BAJOS DE CHILLINHUE	\$ 150.000	protecciones de fierro y materiales de construcción
65	5.427	09-08-2013	65.037.147-k	JUNTA DE VECINOS EL PORVENIR DE CATO	\$ 150.000	compra de sillas, traslado y horno electrico par hacer actividades par reunir fondos en beneficios de la organización
66	5.428	09-08-2013	65.231.090-7	JUNTA DE VECINOS BUREO BAJO	\$ 150.000	compra de polines impregnados y malla
67	5.429	09-08-2013	65.205.720-9	JUNTA DE VECINOS DE COPIHUAL	\$ 150.000	IMPLEMENTACIÓN SEDE SOCIAL
68	5.430	09-08-2013	65.042.390-1	JUNTA DE VECINOS SAN ANTONIO DE CATO	\$ 150.000	traslado de dirigentes, combustible, articulos de oficina y una pizarra
69	5.431	09-08-2013	65.564.090-8	JUNTA DE VECINOS CENTRAL	\$ 150.000	IMPLEMENTACIÓN SEDE SOCIAL
70	5.432	09-08-2013	75.092.400-k	ACADEMIA DEL ADULTO MAYOR	\$ 150.000	para recreación y talleres de manualidades
71	5.433	09-08-2013	65.920.590-4	ACADEMIA DEL ADULTO MAYOR EL ESFUERZO	\$ 150.000	para recreación y talleres de manualidades
72	5.434	09-08-2013	65.620.800-7	CLUB DE ADULTOS MAYORES LOS ENCINOS	\$ 150.000	para recreación y talleres de manualidades
73	5.435	09-08-2013	65.029.610-9	ACADEMIA DE ADULTO MAYOR CORDILLERA	\$ 150.000	para recreación y talleres de manualidades
74	5.436	09-08-2013	65.732.310-1	JUNTA DE VECINOS DE MINAS DEL PRADO	\$ 150.000	equipamiento como utiles de cocina
75	5.437	09-08-2013	65.922.830-0	ACADEMIA DE ADULTO MAYOR GABRIELA MISTRAL	\$ 150.000	para recreación y talleres de manualidades
76	5.440	09-08-2013	73.194.200-5	C.D. UNIÓN CORDILLERA	\$ 400.000	MOVILIZACIÓN PARA LOS DISTINTOS SECTORES DE LA COMUNA
77	5.441	09-08-2013	65.027.061-4	C.D RENACER BUREO BAJO	\$ 400.000	LOCOMOCIÓN
78	5.442	09-08-2013	65.027.736-8	CLUB DEPORTIVO FEMENINO UNIÓN INDEPENDIENTE	\$ 400.000	implementación deportiva y transporte
79	5.443	09-08-2013	65.023.966-0	C.D. REAL BARRABASES	\$ 400.000	TRASLADO DE JUGADORES
80	5.444	09-08-2013	65.994.750-1	AGRUPACIÓN COMUNAL DE DEPORTES	\$ 5.000.000	adquisición de terreno
81	5.445	09-08-2013	65.079.060-K	C.D.JUAN DINAMARCA	\$ 400.000	TRASLADO DE JUGADORES
82	5.464	13-08-2013	65.789.190-8	CLUB DE ADULTOS MAYORES SOL DE PRIMAVERA	\$ 150.000	MANUALIDADES, RECREACIÓN Y PASAJES
83	5.465	13-08-2013	65.127.230-0	CLUB DE ADULTO MAYOR LA ILUSIÓN DE BUSTAMANTE	\$ 150.000	LOCOMOCIÓN PARA REALIZAR PASEO DE FIN DE AÑO
84	5.467	13-08-2013	65.071.868-2	TALLER DE MANUALIDADES LOS TULIPANES	\$ 150.000	COMPRA DE MATERIALES PARA REALIZAR MANUALIDADES
85	5.468	13-08-2013	65.620.470-2	ACADEMIA ADULTO MAYOR LOS MINEROS DE MARIQUENA	\$ 150.000	MATERIALES PARA TRABAJAR HOMBRES Y MUJERES
86	5.715	26-08-2013	73.165.900-1	C.D APOLO ANDES UNIDO	\$ 400.000	LOCOMOCIÓN
87	5.716	26-08-2013	75.767.900-0	JUNTA DE VECINOS COLEAL CENTRAL	\$ 150.000	COMPRA DE MUEBLE MODULAR, COMBUSTIBLE Y PASAJES
88	5.717	26-08-2013	65.012.297-6	CLUB DE HUASOS AGUA DE COIHUE	\$ 150.000	PREMIOS Y TRASLADO DE SOCIOS Y DIRIGENTES
89	5.729	27-08-2013	65.012.297-6	JUNTA DE VECINOS RELBUNCO	\$ 150.000	IMPLEMENTACIÓN PARA JUNTA DE VECINOS, ARTICULOS DE LIBRERÍA Y COMBUSTIBLE
90	5.730	27-08-2013	75.646.000-5	JUNTA DE VECINOS TRES ESQUINAS DE CATO	\$ 150.000	COMPRA DE UNA IMPRESORA , TINTA, ARTICULOS DE LIBRERÍA
91	5.759	28-08-2013	65.821.920-0	CONSEJO DE DESARROLLO CONSULTORIO RURAL	\$ 150.000	compra de estandarte, pasajes y actividades de celebración del aniversario
92	5.767	28-08-2013	65.833.990-7	JUNTA DE VECINOS FRUTILLAR CENTRAL	\$ 150.000	implementación junta de vecinos
93	5.768	28-08-2013	65.040.879-9	CONJUNTO FOLKLORICO EL CANTAR DEL COPIHUAL	\$ 250.000	IMPLEMENTACIÓN Y VESTUARIO
94	5.769	28-08-2013	74.393.300-1	JUNTA DE VECINOS MIRAFLORES	\$ 150.000	instalación luz electrica
95	5.888	03-09-2013	65.008.314-8	ACADEMIA ADULTO MAYOR TRES ESQUINAS DE CATO	\$ 150.000	para recreación y talleres de manualidades
96	5.889	03-09-2013	72.451.700-5	CLUB DEPORTIVO ARTURO PRAT	\$ 400.000	transporte y mantención de recinto
97	5.890	03-09-2013	65.526.100-1	ACADEMIA DEL ADULTO MAYOR NUEVA ESPERANZA	\$ 150.000	para recreación y talleres de manualidades
98	5.891	03-09-2013	75.158.600-0	JUNTA DE VECINOS N°13 NIBLINTO	\$ 150.000	implementación sede, pasajes y combustible
99	5.892	03-09-2013	65.056.340-9	CLUB DEPORTIVO EL CARMEN DE CATO	\$ 400.000	traslado de los jugadores
100	5.893	03-09-2013	65023.174-0	JUNTA DE VECINOS TALQUIPEN SUR	\$ 150.000	implementación junta de vecinos
101	5.897	03-09-2013	73.169.300-5	CLUB DEPORTIVO HALCONES ROJOS	\$ 400.000	traslado de deportistas dentro de la comuna
102	5.898	03-09-2013	65.051.699-0	COMITÉ DE VIVIENDA Y ADELANTO LAS TAGUITAS	\$ 7.000.000	adquisición de terreno
103	5.976	05-09-2013	65.488.200-2	JUNTA DE VECINOS DE NAHUELTORO	\$ 150.000	combustible, pasajes, materiales de construcción
104	5.977	05-09-2013	75.214.900-3	JUNTA DE VECINOS COLEAL NORTE BAJO	\$ 150.000	implementación sede comunitaria, un mueble modular, un lavaplatos
105	5.978	05-09-2013	65.204.460-3	JUNTA DE VECINOS MAITEN CHICO	\$ 150.000	implementación sede comunitaria: equipo musical y una estufa
106	6.009	06-09-2013	72.745.600-7	CLUB DEPORTIVO BERNARDO OLALDE (EXTRAORDINARIO)	\$ 453.200	ADQUISICIÓN DE BUZOS
107	6.010	06-09-2013	65.622.230-1	GRUPO DE CRONICOS TRES ESQUINAS DE CATO	\$ 150.000	materiales para manualidades
108	6.011	06-09-2013	65.191.070-6	JUNTA DE VECINOS LA PALMA	\$ 150.000	cafetera electrica, teteras, útiles de librería ..
109	6.012	06-09-2013	73.471.500-k	JUNTA DE VECINOS TANILVORO PONIENTE	\$ 150.000	puerta, muebles y sillas
110	6.148	09-09-2013	72.745.600-7	CLUB DEPORTIVO BERNARDO OLALDE	\$ 400.000	TRANSPORTE

111	6.200	23-09-2013	65598430-5	ACADEMIA ADULTO MAYOR ETERNA JUVENTUD	\$ 150.000	compra de materiales para realizar manualidades
112	6.201	23-09-2013	65.010.977-5	CLUB DEPORTIVO SOCIAL BARRABASES	\$ 400.000	traslado jugadores
113	6.202	23-09-2013	65.708.960-5	JUNTA DE VECINOS CHILLINHUE	\$ 150.000	implementación sede
114	6.203	23-09-2013	65.441.050-K	TALLER DE AEROBICA ILUSIÓN DE COIHUECO	\$ 150.000	Adquisición de implementación deportiva
115	6.204	23-09-2013	65.431.390-3	JUNTA DE VECINOS MONTEBELLO	\$ 150.000	materiales de construcción
116	6.205	23-09-2013	65.144.890-7	JUNTA DE VECINOS 20 DE JUNIO	\$ 150.000	materiales de construcción
117	6.206	23-09-2013	65.026.840-7	GRUPO DE APOYO A LA DISCAPACIDAD AGUA DE	\$ 150.000	compra de materiales para realizar manualidades
118	6.328	27-09-2013	65.004.331-6	JUNTA DE VECINOS VALLE NEVADO	\$ 150.000	implementación sede social
119	6.329	27-09-2013	71.672.400-K	CLUB DE DEPORTES LAUTARO (SUB-EXTRAORDI	\$ 400.000	adquisición implementación deportiva
120	6.355	30-09-2013	65.027.356-7	CLUB DEP. FEMENINO SOCIAL COPIHUAL	\$ 400.000	locomoción
121	6.536	07-10-2013	65.759.980-8	CLUB DE HUASOS DE MINAS DEL PRADO	\$ 150.000	premios y traslado de dirigentes
122	6.537	07-10-2013	65.034.148-1	JUNTA DE VECINOS ALTOS DE COIHUECO	\$ 150.000	implementación sede social
123	6.538	07-10-2013	65.051.883-7	JUNTA DE VECINOS LA UNIÓN DE TALQUIPEN	\$ 150.000	implementación sede social
124	6.539	07-10-2013	65.144.900-6	JUNTA DE VECINOS LOS COPIHUES	\$ 150.000	implementación sede social
125	6.540	07-10-2013	65.223.660-k	JUNTA DE VECINOS VILLA EL BOSQUE II ETAPA	\$ 150.000	implementación sede social
126	6.761	18-10-2013	65.194.080-k	JUNTA DE VECINOS LAS PATAGUAS	\$ 150.000	CELEBRACIÓN FIESTAS DE NAVIDAD
127	6.934	25-10-2013	75.092.400-k	ACADEMIA ADULTO MAYOR	\$ 100.000	gastos de desayuno del viaje al museo del Río Zañartu
128	6.935	25-10-2013	65.208.840-6	JUNTA DE VECINOS EL BOSQUE	\$ 100.000	materiales para taller de manualidades
129	6.936	25-10-2013	65.021.842-6	JUNTA DE VECINOS NUEVA ESPERANZA	\$ 150.000	implementación , pasajes, combustibles
130	6.937	25-10-2013	65.458.690-k	CLUB DE RODEO CHILENO DE COIHUECO	\$ 1.500.000	MATERIALES DE CONSTRUCCIÓN, ARTICULOS DE FERRETERIA Y PAGO MANO DE OBRA
131	6.938	25-10-2013	72.461.700-K	CLUB DEPORTIVO LA VIÑITA	\$ 200.000	IMPLEMENTACIÓN DEPORTIVA: CAMISETAS
132	6.939	25-10-2013	65.624.700-2	JUNTA DE VECINOS HEROES DE CONCEPCIÓN	\$ 150.000	materiales de construcción
133	6.940	25-10-2013	73.169.400-1	CLUB DEPORTIVO COPIHUAL	\$ 400.000	LOCOMOCIÓN PARA JUGADORES DE CLUB DEPORTIVO COPIHUAL
134	6.941	25-10-2013	71.672.400-K	CLUB DE DEPORTES LAUTARO (SUB-EXTRAORDI	\$ 600.000	GASTOS DE ANIVERSARIO
135	6.942	25-10-2013	65.309.020-K	CLUB DEPORTIVO EL EMBALSE	\$ 200.000	TRASLADO DE JUGADORES Y COLACIONES PARA CAMPEONATO SUB 15
136	6.943	25-10-2013	65.060.447-4	CENTRO JUVENIL UNIÓN Y FUTURO	\$ 300.000	implementación deportiva, maquinas spinning, equipo de musica
137	6.950	28-10-2013	75.090.100-k	TALLER DE LA MUJER DESPERTAR DE VEGAS DE	\$ 100.000	PAGO DE MONITORA
138	7.110	06-11-2013	73.286.300-1	CLUB DEPORTIVO UNIÓN ZAÑARTU	\$ 1.000.000	SEMILLA PAR EMPASTE DE CAMPO DEPORTIVO
139	7.195	06-11-2013	65.030.810-7	A.A.M. REVIVIR DE TANILVORO	\$ 150.000	MOVILIZACIÓN, PASAJES Y ALIMENTACIÓN
140	7.238	13-11-2013	65.219.630-6	JUNTA DE VECINOS VILLA LOS REGIDORES	\$ 150.000	ADQUISICIÓN PUERTA METALICA CON PROTECCIÓN
141	7.239	13-11-2013	65.032.691-1	JUNTA DE VECINOS LAS LUMAS	\$ 150.000	CELEBRACIÓN FIESTAS DE NAVIDAD, COMBUSTIBLE
142	7.240	13-11-2013	71.768.500-8	CLUB DEPORTIVO SOCIAL COIHUECO	\$ 150.000	ADQUISICIÓN DE LOZA Y ENSERES
143	7.241	13-11-2013	65.041.730-5	CLUB RENACER LOS HEROES	\$ 400.000	TRANSPORTE DE JUGADORES
144	7.272	22-11-2013	65.909.210-7	A.A.M. EMANUEL	\$ 150.000	COLACIÓN Y TRANSPORTE PARA PASEO RECREATIVO
145	7.273	22-11-2013	65.068.242-4	CONIUNTO FOLKLORICO VOCES DEL AYER	\$ 300.000	adquisición de vestuario
146	7.390	20-11-2013	65.049.995-6	JUNTA DE VECINOS UNIÓN CANCHA EL ALAMO	\$ 150.000	IMPLEMENTACIÓN PARA JUNTA DE VECINOS UNIÓN CANCHA EL ALAMO
147	7.391	20-11-2013	74.687.000-5	JUNTA DE VECINOS UNIÓN EL EMBALSE	\$ 650.000	COMPRA DE MAQUINAS DE EJERCICIOSCENTRE CAMINADORAS, ELIPTICAL, PEDALETTE, TRIMMER Y TRASLADO DE ESTAS MÁQUINAS
148	7.392	20-11-2014	65.994.750-1	AGRUPACIÓN COMUNAL DE DEPORTES	\$ 500.000	GASTOS PREMIACIÓN CAMPEONATO DE CLAUSURA
149	7.435	22-11-2013	65.219.630-6	JUNTA DE VECINOS VILLA LOS REGIDORES	\$ 100.000	GASTOS EN PREMIOS PARA CUADRANGULAR
150	7.566	28-11-2013	65.192.840-0	JUNTA DE VECINOS VEGAS DE NIBLINTO	\$ 100.000	CIERRE SEDE DE LA JUNTA DE VECINOS VEGAS DE NIBLINTO
151	7.567	28-11-2013	65.040.879-9	CONIUNTO FOLKLORICO EL CANTAR DEL COPIHU	\$ 150.000	IMPLEMENTACIÓN Y VESTUARIO
152	7.568	28-11-2013	65.309.020-K	CLUB DEPORTIVO EL EMBALSE	\$ 300.000	PAGO MOVILIZACIÓN Y ARBITRAJE
153	7.690	04-12-2013	71.823.000-4	UNIÓN COMUNAL DE FUTBOL LA SOCIACIÓN	\$ 500.000	ADQUISICIÓN DE TROFEOS PARA CAMPEONATO DE CLAUSURA
154	7.822	09-12-2013	65.144.890-7	JUNTA DE VECINOS 20 DE JUNIO	\$ 200.000	ADQUISICIÓN DE CERAMICA PARA ARREGLO DE SEDE SOCIAL
155	7.832	10-12-2013	65.144.890-7	JUNTA DE VECINOS 20 DE JUNIO	\$ 100.000	ADQUISICIÓN DE LOZA, VASOS, SERVICIOS
156	7.860	11-12-2013	72.422.000-2	CLUB DEPORTIVO BUSTAMANTE	\$ 300.000	PAGO DE ARBITRAJE PARA CAMPEONATO DE CLAUSURA
157	7.861	11-12-2013	73.286.300-1	CLUB DEPORTIVO UNIÓN ZAÑARTU	\$ 400.000	TRASLADO DE JUGADORES
158	7.862	11-12-2013	65.061.051-2	CLUB CULTURAL Y SOCIAL COIHUECO	\$ 400.000	COMPRA DE INSUMOS PARA TALLARINATA
159	7.863	10-12-2013	65.205.720-9	JUNTA DE VECINOS N 5 DE COPIHUAL	\$ 200.000	COMPRA DE PUERTA Y CHAPA PARA ENTRADA PRINCIPAL DE SEDE SOCIAL
160	7.864	10-12-2013	65.720.420-k	CLUB DE RAYUELA LA VIÑITA	\$ 150.000	PREMIOS Y TRASLADOS DIRIGENTES
161	7.926	10-12-2013	65.068.242-4	CONIUNTO FOLKLORICO VOCES DEL AYER	\$ 250.000	IMPLEMENTACIÓN Y TRASLADO
162	7.927	12-12-2013	65.617.960-0	JUNTA DE VECINOS SAN RAMON DE CATO	\$ 150.000	CELEBRACIÓN DE LAS FIESTAS DE NAVIDAD
163	7.928	12-12-2013	65.249.880-9	CLUB DEPORTIVO SAN ANTONIO DE CATO	\$ 400.000	TRASLADO DE JUGADORES
164	7.929	12-12-2013	65.759.650-7	JUNTA DE VECINOS TANILVORO CENTRO	\$ 150.000	IMPLEMENTACIÓN SEDE COMUNITARIA : 1 ESCRITORIO Y UN MUEBLE DE OFICINA

165	7.930	17-12-2013	71.672.400-K	CLUB DE DEPORTES LAUTARO (SUB-EXTRAORDI	\$ 400.000	ADQUISICIÓN IMPLEMENTACIÓN DEPORTIVA	
166	7.985	12-12-2013	65.057.469-9	CENTRO DE MADRES Y APODERADOS JARDIN INI	\$ 200.000	ADQUISICIÓN DETODOS, MALLA RACHEL	
167	8.069	18-12-2013	65.159.230-5	JUNTA DE VECINOS LAS ISLAS	\$ 150.000	IMPLEMENTACIÓN, EQUIPAMIENTO Y PASAJES	
168	8.070	18-12-2013	65.539.290-4	CONJUNTO FOLKLORICO RAICES DE COIHUE	\$ 550.000	ADQUISICIÓN DE VESTUARIO	
169	8.071	18-12-2013	75.543.200-8	CONJUNTO FOLKLORICO SURCO Y TRIGAL	\$ 250.000	IMPLEMENTACIÓN DE ACORDEON	
170	8.072	18-12-2013	73.745.000-7	JUNTA DE VECINOS LOS PEHUENCHES	\$ 150.000	IMPLEMENTACIÓN Y CELEBRACIÓN FIESTA DE NAVIDAD	
171	8.189	24-12-2013	65.144.900-6	JUNTA DE VECINOS LOS COPIHUES	\$ 100.000	IMPLEMENTACIÓN DEPORTIVA , BALONES DE FUTBOL, BEISBOL ENTRE OTROS	
TOTALES					\$ 66.288.923		

OTRAS SUBVENCIONES ENTREGADAS POR LA MUNICIPALIDAD – VOLUNTARIADO

ITEM	N° COMPROBAN	FECHA	RUT	INSTITUCIÓN	MONTO	DESTINO
1	791	15-05-2013	70.232.700-8	FUNDACIÓN CEMA CHILE	1.250.000	GASTOS DE CAPACITACIÓN , GASTOS BASICOS
2	917	18-06-2013	70.362.000-0	CORPORACIÓN PARA LA N	800.000	GASTOS FARMACOS, ALIMENTOS Y VESTUARIO
3	1056	27-06-2013	70.232.700-8	FUNDACIÓN CEMA CHILE	1.250.000	GASTOS DE CAPACITACIÓN, GASTOS BASICOS
4	1107	28-06-2013	70.715.400-4	CORPORACIÓN DE AYUDA	2.300.000	INSUMOS CLINICOS, MEDICAMENTOS Y MANTENCIÓN DE CENTRO DE REHABILITACIÓN
5	1418	06-12-2013	70.574.900-0	FUNDACIÓN INTEGRAL	4.000.000	1° CUOTA GASTOS DE MENORES QUE ASISTEN A LOS CENTROS ABIERTOS
6	2040	06-12-2013	70.574.900-0	FUNDACIÓN INTEGRAL	3.500.000	2° CUOTA GASTOS DE MENORES QUE ASISTEN A LOS CENTROS ABIERTOS
TOTALES					13.100.000	

OTRAS SUBVENCIONES ENTREGADAS POR LA MUNICIPALIDAD – SECTOR PRIVADO

ITEM	DECRETO	FECHA	RUT	INSTITUCIÓN	MONTO	DESTINO
1	123	29-01-2013	70.789.500-9	CUERPO DE BOMBEROS DE COIHUECO	2.000.000	1° CUOTA GASTOS DE MANTENCIÓN Y REPARACIÓN DE MATERIAL
2	1032	23-05-2013	70.789.500-4	CUERPO DE BOMBEROS DE COIHUECO	2.000.000	2° CUOTA GASTOS DE MANTENCIÓN Y REPARACIÓN DE MATERIAL
3	1200	13-06-2013	73.249.900-8	ASOCIACIÓN DE FUNCIONARIOS DE EDUCACIÓN	700.000	GASTOS DELCOMITE DE BIENESTAR DE EDUCACIÓN
4	1350	28-06-2013	70.709.900-3	CORP.EX ALUMNAS COLEGIO PURISIMA CONCEPCIÓN	2.000.000	IMPLEMENTACIÓN , ROPA DE CAMA Y DE DORMIR, PAÑALES DESECHABLES,
5	1636	28-06-2013	70.789.500-4	CUERPO DE BOMBEROS DE COIHUECO	2.000.000	3° CUOTA GASTOS DE MANUTENCIÓN , COMBUSTIBLES, LUBRICANTES, EQUIPOS DE COMUNICACIÓN
6	1745	28-08-2013	69.141.100-1	MUNICIPALIDAD DE COIHUECO	17.000.000	APORTE MUNICIPAL AL CONVENIO INDAP
7	2248	19-11-2013	70.789.500-4	CUERPO DE BOMBEROS DE COIHUECO	2.000.000	SUBVENCIÓN EXTRAORDINARIA DESTINADA A FINANCIAR GASTOS DE MANTENCIÓN
8	2565	24-12-2013	3.333.333-3	PLANILLA	1.000.000	TRES ASOCIACIONES DE FUNCIONARIOS DE SALUD
TOTALES					28.700.000	

4) Línea 4: Coordinación de proyectos sectoriales.

Se realiza coordinación y apoyo para los proyectos sectoriales, de interés comunal, esto es, los de otros organismos públicos como la DOH y Vialidad. Especialmente en Agua Potable y Pavimentación. Obteniéndose en esta línea la aprobación de los proyectos de Pavimentación Básica de 3,2 km hacia el Embalse Coihueco y tramo Bustamante Tres Esquinas, en carpeta regional para ejecución.



I. Proyectos concluidos y en ejecución del período, según fuentes de financiamiento. (Art.67 letra c, Ley 18,695):

Nº	NOMBRE	MONTO M\$	FONDO	CONTRATISTA
1	DISEÑO URBANIZACIÓN CAMPAMENTO LAS PATAGUAS, COMUNA DE COIHUECO	5.000	SERVIU	AUSTRALIS CONSULTORES ASOCIADOS LTDA.
2	MANTENCIÓN Y REPARACIÓN DEL ALUMBRADO PÚBLICO COMUNA DE COIHUECO	3.374	MUNICIPAL	EDUARDO FUENTES ROMERO
3	MANTENCIÓN Y REPARACIÓN DEL ALUMBRADO PÚBLICO COMUNA DE COIHUECO (Licitación Servicio Completo)	27.000	MUNICIPAL	ING. Y CONSTRUCTORA VALVUTEC LTDA.
4	APLICACIÓN MATAPOLVO, CAMINOS DE COIHUECO- Diciembre 2013	39.984	MUNICIPAL	EMPRESA CORPORACIÓN VIAL S.A.
5	CONSTRUCCIÓN ESPACIO DEPORTIVO VILLA EL BOSQUE	13.182	FNDR-FRIL	BORIS ORBENES PARRA
6	CONSTRUCCIÓN ESPACIO DEPORTIVO SECTOR BUREO BAJO	12.486	FNDR-FRIL	BORIS ORBENES PARRA
7	CONSTRUCCIÓN ESPACIO DEPORTIVO VILLA VALLE NEVADO	12.486	FNDR-FRIL	BORIS ORBENES PARRA
8	CONSTRUCCIÓN CIERRO E ILUMINACIÓN MULTICANCHA CD COIHUECO	13.047	FNDR-FRIL	EMPRESA CONSTRUCTORA SANDOVAL & SILVA LTDA.
9	APLICACIÓN MATAPOLVO, DISTINTOS SECTORES DE COIHUECO - Enero 2013	20.000	MUNICIPAL	EMPRESA CORPORACIÓN VIAL S.A.



II. Gestión Saneamiento de Títulos

Junto con el apoyo en proyectos sociales, a través, de la Secretaría Comunal de Planificación se lleva la gestión de saneamiento de títulos de la pequeña propiedad. En lo cual durante el año 2013 se realizó la entrega de 29 títulos de dominio y se ingresaron a trámite 35 carpetas correspondientes a los siguientes casos:

TITULOS DE DOMINIO ENTREGADOS AÑO 2013.

ITEM	Nombre	Apellido paterno	Apellido materno	R.U.T.	Domicilio
1	Blanca Rosa	Alarcón	Lagos	7.404.696-7	Luis Hermosilla Norte 0203, Coihueco
2	Gabriela de Jesús	Candia	Ferrada	5.792.736-4	Maitén Chico, Coihueco
3	Miriam de las Mercedes	Candia	Ferrada	7.099.655-3	Parcela 13, Talquipen, Coihueco
4	Renato Arcadio	Candia	Ferrada	6.425.718-8	Capilla Cox, Cato, Coihueco
5	Rosalindo Abraham	Candia	Ferrada	9.439.189-K	Talquipen Km 15, Coihueco
6	JORGE BERNABÉ	CANDIA	FERRADA	7.921.772-7	SECTOR TALQUIPÉN, KM. 15
7	RAÚL JUVENAL	CANDIA	FERRADA	7.332.679-6	SECTOR MAITÉN CHICO, KM. 125
8	María Cristina	Castillo	Tejos	7.565.894-K	Pellín 187, block 6A, depto. 35, Huechuraba
9	Manuel Antonio	Concha	Jiménez	5.657.159-0	Parcela 7, San Ramón, Coihueco
10	JUAN EDUARDO	FIGUEROA	DÍAZ	3.612.511-K	LAS PATAGUAS S/Nº, COIHUECO
11	JORGE HERNÁN	FIGUEROA	LAGOS	5.734.191-2	TALQUIPÉN, COIHUECO
12	Alba Inés	Galdámez	Reyes	5.609.963-8	Roblería, Paso Soto, Coihueco
13	JUAN GUILLERMO	GUZMÁN	QUINTANA	8.411.226-7	SECTOR PULLAMI
14	MIREYA DEL ROSARIO	LUMÁN	NEIRA	10.815.206-0	CALLE LAUTARO Nº 1509, COIHUECO
15	José Arcadio	Mora	Medina	4.511.627-1	Miraflores, Coihueco
16	Jacinto Emiliano	Palma	Gutiérrez	4.452.567-4	Camilo Henríquez 1342, Coihueco
17	María Agueda	Ramírez	Pizarro	8.324.983-8	Estación Pinto, El Rosario, Coihueco
18	Nelson Guillermo	Ramírez	Reyes	8.576.779-8	Talquipen, Coihueco
19	MICAELA DE JESÚS	RIVEROS	SOTO	7.663.734-2	MIRAFLORES S/N, CAMINO A REBULCO
20	Carlos Hugo	Rodríguez	Contreras	4.303.739-0	Sector La Flecha, Coihueco
21	Francisco Antonio	Villegas	Cofré	6.117.696-9	Sector Roblería, Coihueco
22	Reina Eulogia	Chávez	Vergara	4.279.509-7	Tanilvoro, Coihueco
23	Manuel Antonio	Galdámez	Reyes	7.020.578-5	AVENIDA PRAT Nº 1675 (MUNICIPALIDAD DE COIHUECO)
24	Luis Emilio	Hermosilla	Daza	6.218.148-6	CALLE 18 DE SEPTIEMBRE Nº 1343, Coihueco
25	María Alicia	Muñoz	Quezada	7.642.157-9	CALLE PRAT 1075, COIHUECO
26	Juana del Carmen	Ponce	Vásquez	10.104.687-7	Miraflores, Coihueco
27	María Adelaida	Riquelme	Oliva	6.843.240-5	SECTOR LAS PATAGUAS KM. 1, Coihueco
28	Victoria del Rosario	Fuentes	Cartes	10.623.200-8	VARIANTE COLLIN Nº 235, CHILLAN
29	Carlos Alberto	Lagos	Maturana	5.978.597-4	ESTACION PINTO S/N CAMINO A TANILVORO

TRÁMITES DE SANEAMIENTO DE TÍTULO INGRESADOS AÑO 2013

Carpetas ingresadas año 2013

	NOMBRE APELLIDOS	N° RUN	DIRECCIÓN
1	Jesús Cesar Bustamante Ibáñez (REBOCADA)	06.716.327-3	Bustamante Camino al Calabozo
2	Regina de la Cruz Chávez Sepúlveda	8.872.547-6	Tanilvoro Norte
3	Santos Reyes Sandoval Hija También (Postula)	5.563.571-4	Roblería
4	Silvia Matus de La Parra (mamá Silvia Juana Penroz Peña)	5.980.600-9	Tanilvoro Norte S/N
5	Maritza Mora Gómez	15.718.712-0	Miraflores el Cabrito
6	Juan Venegas Quezada	7.397.633-2	Minas del Prado
7	Susana Gutiérrez Pinilla	15.160.698-9	Bustamante S/N
8	Hernán Reyes Leiva	5.090.508-k	Bajo los Amigos
9	Sergio Hernán Inzunza Mardones	13.601.850-7	Minas del Prado
10	José Leonel Viscay Gallegos	13.127.712-1	Minas del Prado
11	Héctor Gastón Melo Navarrete	6.187.105-5	Estación Pinto
12	José Leonel Aldea Hernández	5.519.870-5	Estación Pinto
13	José Roberto Pino Vásquez	10.817.759-4	El Embalse
14	Elba H. Quilodrán Vásquez	8.751.972-4	El Embalse
15	Irene Ramírez Cádiz	11.533.668-1	Bureo bajo
16	Rodolfo Chandía Arias	7.330.552-7	El Carmen de cato
17	José Sepúlveda Navarro	7.335.359-9	El Carmen de Cato
18	Javier del Transito Fuentes Gallegos	10.491752-6	Coleal Norte
19	José Orlando Sepúlveda Palma	8.025.826-7	Camino a Tanilvoro km18
20	Juana de Dios Parra Saavedra	6.684.002-6	Miraflores
21	María Cristina Hormazábal	9.053.650-8	Niblinto
22	Susan Romero Figueroa	12.376.731-4	Pilmaiquén

23	Margarita Figueroa López	6.715.021-k	Pilmaiquen
24	Juan de la cruz Muñoz Quezada	9.838.370-0	El Carmen de Cato
25	Luis Eduardo Henríquez Lagos	12.148.489-7	Niblinto
26	Eladio del Carmen Contreras Benavides	10.551.886-2	Roblería
27	Luis Alberto Pino Parra	4.020.803-8	Coihueco Urbano
28	Juana de la Cruz Ortega Becerra	5.903.554-1	Copihual
29	Ernestina Reyes Sepúlveda	8.184.908-0	Roblería
30	Marcela del Pilar Ormeño Ruiz	9.518.796-k	Valdivia
31	Carlos David Palacios Ulloa	6.439.157-7	la flecha
32	Maximiliano de la Cruz Pino Villegas	6.105.618-1	Quilacán #1770, los pehuenches , Coihueco
34	Juan Enrique Venegas Quezada	7.397.633-2	Minas del Prado
35	María Beatriz Oliva Lumán	9.076.093-9	Miraflores

DIRECCIÓN DE OBRAS MUNICIPALES



MANTENCIÓN DE RED VIAL

N°	NOMBRE PROYECTO	MONTO (\$)	Fecha Inicio Proyecto	Contratista Ejecutor	Unidad Técnica
1	2 tubos pasada de agua El Carmen de Cato	989.999	17-01-2013	Proveedores Integrales KONATEX	Municipalidad D.O.M.
2	1 tubo para pasada de agua Cruce Tanilvoro-Pinto	765.000	06-02-2013	Proveedores Integrales KONATEX	Municipalidad D.O.M.
3	3 tubos para pasada de agua sector Minas del Prado	1.484.999	28-02-2013	Proveedores Integrales KONATEX	Municipalidad D.O.M.
4	70 tablonés para reparación de puente sector San José de Cato, La Mocha (Fn. Santa Giselle)	1.116.220	04-03-2013	Alier Machuca	Municipalidad D.O.M.
5	2 tubos para pasada de agua sector Las Pataguas y Media Luna	727.125	03-05-2013	ARMCO STACO CHILE LTDA.	Municipalidad D.O.M.
6	1 tubo para pasada de agua sector El Rosario	592.000	20-06-2013	Ferretería Coihueco	Municipalidad D.O.M.
7	2 tubos sector Copihual y 1 tubo sector Nahueltoro	1.920.000	23-10-2013	Miguel Patricio Navarrete Maldonado	Municipalidad D.O.M.
8	100 tablonés para mantención de puentes de madera distintos sectores rurales de la comuna (Minas del Prado- Chillinhue- Culenar)	1.335.537	30-07-2013	Proveedores Integrales Konatex	Municipalidad D.O.M.
9	1 tubo para pasada de agua en sector Bureo Bajo	695.638	09-007-2013	Multicomercial Chillán Ltda.	Municipalidad D.O.M.
10	1 tubo para pasada de agua sector rural Talquipén	820.000	09-09-2013	Miguel Patricio Navarrete Maldonado	Municipalidad D.O.M.
11	2 tubos para pasada de agua sector Pullami Chico	1.365.000	03-10-2013	Eduardo Alexis Espinoza Parada	Municipalidad D.O.M.
12	1 tubo para pasada de agua sector Esperanza El Cabrito	394.907	26-11-2013	TECNOVIAL S.A.	Municipalidad D.O.M.



MEJORAMIENTO Y MANTENCIÓN DE CAMINOS 2013

N°	DESCRIPCIÓN
1	<p>Ripiado de caminos con Maquinaria Municipal:</p> <ul style="list-style-type: none"> • RELBUNCO • COLEAL CENTRAL • QUILAS BAJAS • LAS CABRAS • TALQUIPEN SUR • PASO SOTO • LAS PATAGUAS • STA. ISABEL • NIBLINTO • CHILLINHUE • LAS TIJERAS • LOS ABEDULES • EL CABRITO • BUREO BAJO • TALQUIPEN • LOS CHIJETES • BAJO LOS AMIGOS • BAJO CHILLINHUE • FRUTILLARES

PERFILADO EN LA TOTALIDAD DE CAMINOS RURALES EXCEPTO LAS VEGUILLAS Y FLORES.

INVERSIONES MENORES 2013

N°	NOMBRE PROYECTO	MONTO (\$)	Fecha	Contratista Ejecutor	Unidad Técnica
			Inicio Proyecto		
1	Adquisición de Tubería PC-10, para apoyo al comité de Agua Potable Rural Culenar, Las Tijeras	640.589	16-04-2013	Gres y Ulloa S.A.	Municipalidad D.O.M.
2	Adquisición de material para Construcción de 8 garitas peatonales, para ser instaladas en diferentes sectores de la comuna.	1.341.714	09-04-2013	Proveedores integrales <u>Konatex</u>	Municipalidad D.O.M.
3	Adquisición material para cierre cancha Villa Andes	2.806.913	28-05-2013	Distribuidora y Ferreteria <u>ientos Ltda.</u>	Municipalidad D.O.M.
4	Adquisición de materiales para ampliación sede comunitaria Junta de Vecinos 20 de Junio	449.000	05-06-2013	Constructora P&S	Municipalidad D.O.M.
5	Adquisición de Cerámica para sede Social Junta de Vecinos Bureo Bajo	836.000	26-11-2013	Eduardo Espinoza Parada	Municipalidad D.O.M.
6	Adquisición de materiales para canalización aguas lluvias CESFAM Coihueco	371.280	03-07-2013	Marta Retamal Vejar	Municipalidad D.O.M.
7	Adquisición material para construcción de 4 garitas sectores: La Vifita, Tanilvoro y Copihual	476.000	03-07-2013	Marta Retamal Vejar	Municipalidad D.O.M.
8	Adquisición de materiales para reparación de Sede Social y Galpón de la Junta de Vecinos N° 20 General Lagos	1.309.000	10-09-2013	Marta Retamal Vejar	Municipalidad D.O.M.
9	Adquisición de materiales para Construcción de escenario Municipal	865.400	10-09-2013	Eduardo Espinoza Parada	Municipalidad D.O.M.
10	Adquisición de materiales para reparación Sede Social Junta de Vecinos Coleal Central	210.000	09-10-2013	Miguel Patricio Navarrete Maldonado	Municipalidad D.O.M.
11	Adquisición de materiales para construcción de 11 garitas, para ser instaladas en diferentes sectores de la comuna	1.587.859	23-10-2013	Renato Díaz S.A.	Municipalidad D.O.M.

ADQUISICIONES Y CONTRATOS VARIOS

N°	NOMBRE PROYECTO	MONTO (\$)	Fecha		Contratista Ejecutor	Unidad Técnica
			Inicio	Proyecto		
1	Contratación mano de obra celadores de riego Coihueco urbano	4.746.000	18-10-2013		José Marcelino Baeza Molsalve	Municipalidad D.O.M.
2	Contratación mano de obra roce sector El Embalse de Coihueco	4.795.700	24-10-2013		José Marcelino Baeza Monsalve	Municipalidad D.O.M.
3	Adquisición de 62 cajas <u>wenbox</u> 61 lts. para ser utilizadas en el proceso eleccionario 2013. comuna de Coihueco.	404.140	08-11-2013		SODIMAC	Municipalidad D.O.M.
4	Adquisición de 101 adhesivos con nombres de los sectores par incorporar en garitas peatonales de la comuna	235.572	07-11-2013		Solución Gráfica Ltda.	Municipalidad D.O.M.
5	Instalación eléctrica y agua potable provisoria para puestos y ramadas recinto medialuna año 2013. (celebración fiestas patrias)	1.979.999	11-09-2013		Ingenieria Constructora y Distribuidora VALVUTEC LTDA.	Municipalidad D.O.M.
6	Instalación eléctrica provisoria Fiesta Costumbrista Coihueco y sus Raíces Criollas 2014	8.919.050	20-12-2013		Ingenieria Constructora y Distribuidora VALVUTEC LTDA.	Municipalidad D.O.M.
7	Adquisición de materiales para ejecución Infraestructura Fiesta Costumbrista Coihueco y sus Raíces Criollas 2014. -	2.784.600	12-12-2013		Marta del Rosario Retamal Vejar	Municipalidad D.O.M.
8	Contratación mano de obra construcción Instalaciones provisoria Fiesta Costumbrista Coihueco y sus Raíces Criollas 2014	4.462.500	12-12-13		José Marcelino Baeza Molsalve	Municipalidad D.O.M.

INFORME URBANISMO Y CONSTRUCCIÓN 2013

N°	URBANISMO Y CONSTRUCCIÓN	TOTAL
01	PERMISOS DE EDIFICACION ENTREGADOS	247
02	N° DE CONSTRUCCIONES CON RECEPCIÓN DEFINITIVA	180
03	SUPERFICIE M2 DE CONSTRUCCIONES	17.090,53
04	CERTIFICADOS DE INFORMACIONES PREVIAS OTORGADOS	435
05	CERTIFICADOS DE ZONIFICACION, NO EXPROPIACIÓN Y OTROS	944

GESTIÓN DEPARTAMENTO DE MEDIO AMBIENTE, ASEO Y ORNATO

GESTIÓN DE MEDIO AMBIENTE

Durante el año 2013, el municipio tuvo especial sensibilidad con los temas medioambientales, y se realizaron diversas acciones bajo la responsabilidad de la unidad de Medioambiente, Aseo y Ornato, dependiente de la Dirección de Obras. Éstas consideraron tanto estamentos vecinales como educativos. Un elemento importante fue la plantación de árboles nativos, a través del programa gubernamental "Un chileno, un árbol".

LA SIGUIENTE ES LA LISTA DE LAS ACCIONES REALIZADAS:

- 1.- Charlas de medio ambiente y reciclaje en los Colegios municipales de nuestra Comuna, con Monitores especializados.
 - 2.- Charlas de medio ambiente y reciclaje Sector Norte de la comuna con Instalación de contenedores para vidrios.
 - 3.- Distribución de 3.500 árboles nativos en conjunto con Conaf a través de las Juntas de vecinos (coihues y quillalles).
 - 4.- Plantación de Coigües tramo Reloca a General Lagos.
 - 5.- Operativos Comunales de Recolección de enseres es desuso.
 - 6.- Operativos de limpieza en sectores rurales de nuestra Comuna.
 - 7.- Instalación de Canastillos para la basura en los sectores rurales de nuestra comuna.
 - 8.- Operativos de vacunación de animales.
- gubernamental "Un chileno, un árbol".

CONTRATOS DEPARTAMENTO DE MEDIO AMBIENTE, ASEO Y ORNATO

N°	NOMBRE CONTRATO	MONTO (\$)	Fecha	Contratista Ejecutor	Unidad Técnica
			Inicio Proyecto		
1	Servicio de mantención y reparación del alumbrado público de la Comuna de Coinhueco	27.000.000	01-05-2013	VALVUTEC LTDA	Municipalidad ASEO Y ORNATO
2	Contrato por Urgencia reparación y mantención Luminarias	3.374.455	26-04-2013	Eduardo Fuentes Romero	Municipalidad Aseo y Ornato
3	Servicio Aseo Oficinas Municipales y labor apoyo estafetas.	25.896.780	09-04-2103	Altramuz Ltda.	Municipalidad D.O.M. Aseo y ornato
4	Arriendo e Instalación de Posteros Navideños	3.999.947	10-12-2013	Sergio de la Parra Aedo	Municipalidad D.O.M. Aseo y Ornato
5	Materiales Destinados a la Reparación y mantención de Alumbrado público.	20.984.758	22-01-2013	Agustín Fuentes Romero	Municipalidad D.O.M. Aseo y Ornato



DIRECCIÓN DE DESARROLLO COMUNITARIO



Conforme lo establece la Ley N° 18.695 Orgánica Constitucional de Municipalidades a la Dirección de Desarrollo Comunitarios le corresponde entre otras asesorar al Alcalde y Concejo Municipal, a las Organizaciones Comunitarias y ejecutar en el ámbito de su competencia las medidas tendientes a la protección de la salud pública, medioambiente, fomento productivo, el deporte y la recreación, educación, cultura y capacitación laboral.

A lo anterior, se agregan todas aquellas acciones tendientes a mitigar las condiciones de vulnerabilidad social, situaciones de emergencias y protección de la infancia.

Consecuentes con estos principios que emanan de la Ley, esta Dirección centralizó su trabajo durante el año 2013 en las acciones que se resumen a continuación:

PROGRAMA BECAS MUNICIPALES

Becas Municipales	Cantidad	Monto Pagado
Beca Municipal consistente en aporte único de \$200.000 por alumno favorecido. Que curse estudios de educación superior.	153	\$30.600.000
TOTAL	153	\$30.600.000

OTRAS BECAS

Tipo de Beneficio	Cantidad	Monto Pagado Mensual	Monto Pagado Anual
Beca Presidente de la República Enseñanza Media obtenidas durante el 2013	124	\$3.097.148	30.971.480
Beca Presidente de la República Enseñanza Media y Enseñanza Superior renovadas el 2013	104	\$2.597.608	\$25.976.080
Total Beca Presidente de la República durante el año 2013	228	5.694.756	\$56.947.560

Tipo de Beneficio	Cantidad	Monto Pagado	Monto Pagado Anual
		Semestralmente	
Beca Indígena Enseñanza Básica, Media y superior Obtenidas durante el año 2013	6	\$579.000	\$1.158.000
Beca Indígena Enseñanza Básica, Media y Superior renovadas el 2013	30	\$2.895.000	\$5.790.000
Total Beca Indígena en la Comuna durante el año 2013	36	3.474.000	\$6.948.000

**PROGRAMA DEL ADULTO MAYOR Y OTROS
PROYECTOS SENAMA**

Durante el año 2013, 13 Organizaciones de Adultos Mayores postularon a los Fondos del Servicio Nacional del Adulto mayor, siendo 8 organizaciones beneficiadas, adjudicándose los siguientes proyectos:

Organización	Tipo Proyecto	Beneficiarios	Proyecto	Monto \$
La Ilusión de Bustamante	Vida Saludable	25	Las Manualidades son una terapia para nuestra salud mental	\$676.310
Academia Adulto Mayor Eterna Juventud	Fortalecimiento Organizacional	18	Adquiriendo nuestra Sede Propia	\$950.000
Club Adulto Mayor Cordillera	Recreación y uso del tiempo libre	25	Un día de paseo cultural y turístico	\$550.000
Club de Adultos Mayores Sol de Primavera	Recreación y uso del tiempo libre	23	Participar y Compartir	\$523.030
Academia del Adulto Mayor Revivir de Tanilvoro	Vida Saludable	13	Cocinando Saludable con la experiencia del Adulto Mayor	\$460.287

OTROS PROGRAMAS DIRIGIDOS AL ADULTO MAYOR:

Tipo De Programa	Descripción del programa	Beneficiarios	Monto
Programa Vínculos- IEF	Apoyo Psicosocial a Adultos Mayores de extrema pobreza correspondientes a Familias Uniparentales o Biparentales	26 adultos mayores	\$5.444.774.-

PROGRAMAS DE TURISMO DIRIGIDOS AL ADULTO MAYOR EJECUTADOS EN COORDINACIÓN CON SERNATUR:

Tipo de Programa	Descripción	Beneficiarios
Programa Cupos Sociales Vacaciones Tercera Edad (Destino Pucón)	Dirigido a adultos mayores de 60 años o más y/o personas con capacidades disminuidas y que cuentan con un puntaje no mayor a los 14.557 en su Ficha de Protección Social.	39 beneficiarios
Vacaciones Tercera Edad Intrarregional (Destino Quillón)	Dirigido a adultos mayores de 60 años o más y/o personas con capacidades disminuidas y que cuentan con un puntaje no mayor a 14.557 puntos.	36 beneficiarios

INVERSIÓN EN LA COMUNA A TRAVÉS DEL PROGRAMA PUENTE E INGRESO ETICO FAMILIAR.

CONVENIO 2013	MONTO
FOSIS Programa Puente entre la Familia y sus Derechos y Programa de Acompañamiento Psicosocial	\$26.286.382
Programa de Acompañamiento Sociolaboral.	\$19.145.196
TOTAL INVERSIÓN	\$ 45.431.578.-

COBERTURA PROGRAMA INGRESO ÉTICO FAMILIAR Y PROGRAMA PUENTE AÑO 2013:

CUPOS ASIGNADOS AÑO 2013	134
TOTAL FAMILIAS ACTIVAS EN LA COMUNA AÑO 2013	265

SUBSIDIOS Y PENSIONES:

SUBSIDIOS DE DISCAPACIDAD MENTAL AÑO 2013		Valor en \$
Total Comunal	190	10.903.340
Nº Subsidios De Discapacidad Mental año 2013	26	1.492.036

PENSIONES BÁSICAS SOLIDARIAS Y APORTES PREVISIONALES AÑO 2013		Valor en \$
Nº de solicitudes PBS de Vejez e Invalidez	211	
Nº de Solicitudes APS de Vejez e Invalidez	131	
Total Beneficios Obtenidos año 2013	236	13.535.000

SUBSIDIO ÚNICO FAMILIAR AÑO 2013		Valor en \$
Total Comunal Subsidios Familiares	6687	
Nº de Cupos Mensuales	Libre demanda	
Total Subsidios Otorgados año 2012	2379	14.685.462

SUBSIDIO AGUA POTABLE URBANO AÑO 2013		Valor en \$
a) Nº de Cupos comuna	1525	
b) Lista de Espera	137	
c) Nº Subsidios Otorgados año 2012	96	
d) Nº Total Personas Subsidiadas	1525	97.828.000

SUBSIDIO AGUA POTABLE RURAL AÑO 2013		Valor en \$
a) Nº de Cupos comuna	540	
b) Lista de Espera	247	
c) Nº Subsidios Otorgados año 2012	241	
d) Nº Total Personas Subsidiadas	540	22.784.000

PROGRAMA CHILE CRECE CONTIGO

PROGRAMA EN EJECUCION AÑO 2013-2014	Nº DE FAMILIAS BENEFICIADAS	MONTO
FONDO FORTALECIMIENTO MUNICIPAL	100	4500000
FONDO DE INTERVENCIONES DE APOYO INFANTIL	180	3800000
TOTAL		8.300.000
PROGRAMA EN EJECUCION AÑO 2013-2014	CENTRO PARA NIÑOS/AS CON CUIDADORES PRINCIPALES TEMPORERAS	MONTO
PROGRAMA MUNICIPAL		7.840.000
FONDOS MIDEPLAN		930.000
CENTRO MARTA COLVIN ANDRADE	50 NIÑOS	
CENTRO TRES ESQUINAS DE CATO	45 NIÑOS	
CENTRO MINAS DEL PRADO	25 NIÑOS	
TOTAL	120 NIÑOS	8.770.000

PROGRAMAS SOCIALES, DEPORTIVOS -CULTURALES- RECREATIVOS Y ACTIVIDADES CON LA COMUNIDAD 2013

D.A.	PROGRAMA	PRESUPUESTO (\$)	Nº BENEFICIADOS
112	Inauguración Casino Club Deportes Bustamante	100.000	200 deportistas y simpatizantes
120	Diagnóstico en áreas de Desarrollo Agropecuario Arte, Educación, Jurídico, Social, Microempresas y Salud de las localidades de Roblería, Frutillares y Coleal Norte	1.000.000	Habitantes de las localidades de Roblería, Frutillares y Coleal Norte
223	Rodeo Comunal Verano 2013	300.000	150 Corredores De La Comuna
322	Presentación orquesta sinfónica Juvenil Municipal Claudio Arrau	200.000	500 alumnos
341	Eventos Artísticos Verano 2013	18.000.000	4.500 personas
386	Final y premiación campeonato apertura fútbol femenino	210.000	150 deportistas
433	Programa Seguridad en el Agua	350.00	40 alumnos
532	Participación Campeonato Nacional Artes Marciales – Especialidad Taekwondo	550.000	Integrantes Grupo Artes Marciales
655	Rodeo Comunal sector San Ramón de Cato	300.000	200 corredores de los distintos Clubes de Huasos
690	Presentación Ballet Folklórico Viña del Mar	300.000	800 asistentes
793	Gira Turística Adultos Mayores Ilusión de Bustamante	300.000	Socios Adultos Mayores Ilusión Bustamante
803	Presentación Artísticas Locales y Festival de la Voz	2.800.000	2.000 asistentes al evento
827	Reunión de Trabajo Futura Construcción Cesfam Coihueco	100.000	Comunidad de Coihueco
908	Recreación en Verano para Niños Vulnerados de Derechos de la comuna de Coihueco	100.000	20 menores y sus familias
929	Apoyo en la Reparación y Mantenimiento de Viviendas a Familias de Escasos Recursos de la Comuna	9.000.000	Familias de escasos recursos de la comuna
1.029	Verano entretenido sector Tres Esquinas de Cato	400.000	700 asistentes

1.353	Talleres de manualidades para iniciativas productivas para mujeres de escasos recursos de la comuna de Coihueco"	3.200.000	80 mujeres de Coihueco urbano
1.698	Cuadrangular de fútbol categoría series de honor"	350.000	200 deportistas
1.714	Superación emergencia sanitaria por saturación de fosas sépticas familias de escasos recursos, varios sectores de la comuna de Coihueco	1.000.000	Diferentes sectores de la comuna
1.998	Reunión de trabajo y atención médica para vecinos sector Chacayal	195.000	Habitantes sector Veguillas
2.040	Inauguraciones multicanchas Coihueco	495.000	Habitantes de las Población Apolo XI
	Población Apolo XI y Tanilvoro Centro"		Villas Andes
2.269	Cuadrangular baby fútbol vecinas sector Coleal Norte	120.000	200 Deportistas
2.287	Apoyo al Fomento Productivo de áreas rurales deprimidas de la comuna de Coihueco	4.000.000	150 familias de la comuna
2.371	Cierre programa Vínculos para Adultos Mayores de la comuna	150.000	Adultos Mayores de la comuna
2.389	Campeonato baby fútbol homenaje Carabineros de Chile"	120.000	80 Deportistas
2.480	Encuentros culturales y recreativos, sectores Tres Esquinas de Cato, Tanilvoro y Coihueco urbano"	2.300.000	2.500 asistentes a los encuentros
2.598	Cuadrangular baby fútbol vecinal sector Las Veguillas	230.000	60 Deportistas
3.932	Gira turística y cultural para Adultos Mayores	150.000	45 Adultos Mayores de Coihueco urbano
4.194	Celebración Día Internacional del Medio Ambiente	150.000	400 Alumnos Enseñanza Media
4.226	Concierto de Bernardo García-Huidobro en Guitarra Clásica"	900.000	300 asistente al evento
4.272	Entrega Becas Municipales a estudiantes de Educación Superior de la comuna	650.000	150 Alumnos Enseñanza Superior
4.418	Jornada de difusión contra el abuso y maltrato a las personas mayores"	100.000	Adultos Mayores Coihueco urbano
4.555	Primer Diálogo Ciudadano en Salud"	420.000	Dirigentes Comunitarios
4.621	Cierre de proyecto talleres deportivos recreativos en Coihueco	150.000	Clubes Deportivos
4.637	Jornada de capacitación con Director Regional de Vialidad del Bio Bío	120.000	Dirigentes Comunitarios de la comuna
4.676	Diversas actividades deportivas - recreativas para diferentes organizaciones comunitarias"	1.000.000	Diferentes Organización Deportivas
4.826	Entrega de bono de incentivo de proyectos IFP 2013 Coihueco	120.000	48 Pequeños Campesinos
4.841	Mejorando condiciones de habitabilidad de familias de escasos recursos de la comuna de Coihueco"	2.550.000	Diferentes Familias de la comuna
4.989	Entrega de títulos de dominio sector La Viñita	120.000	20 familias sector La Viñita
5.032	Exhibición de películas infantiles en vacaciones de invierno"	330.000	600 Estudiantes Enseñanza Básica

5.121	Encuentro Intercomunal de Talleres de Aeróbicas en la comuna de San Carlos	90.000	Integrantes Taller Aeróbica Ilusión
5.165	Celebración Aniversario de la comuna de Coihueco	20.000.000	Comunidad en General de Coihueco
5.595	Taller capacitación presentación proyectos culturales	180.000	Dirigentes Comunitarios
5.661	Entrega Becas Presidente de la República a estudiantes de la comuna	180.000	250 Estudiantes de la Comuna
5.662	Alegre despedida de Agosto	800.000	Academias Adultos Mayores de Coihueco
5.674	Primera Feria Costumbrista Minas del Prado	85.000	Comunidad de Minas del Prado
5.852	Participación de adultos mayores de la comuna en campeonato provincial de cueca	100.000	Academias Adultos Mayores
5.853	Celebración Fiestas Patrias año 2013	2.000.000	Comunidad en General de Coihueco
5.854	Taller enseñando a bailar cueca"	250.000	Comunidad de Bustamante
5.930	Acto patriótico y desfile sector Tres Esquinas de Cato	500.000	Comunidad detrás Esquinas de Cato
6.017	Actividades Criollas y Presentación Conjuntos Folclóricos	900.000	Comunidad de Coihueco
6.327	Inauguración pavimentos participativos calle Caupolicán y calle 12 de Agosto en Copihual"	180.000	Villa El Nevado
6.585	Paseo para niños y niñas en situación riesgo social de la comuna de Coihueco	240.000	25 Menores Riesgo Social
6.651	Rodeo y actividades criollas sector San Ramón de Cato"	100.000	Socios Club de Huasos San Ramón de Cato
6.667	Celebración Día Nacional del Funcionario Municipal"	1.000.000	Funcionarios Municipales
6.800	Taller de aeróbica sector Bustamante	150.000	Comunidad de Bustamante
6.811	Superación emergencia sanitaria por saturación de fosas sépticas familias de escasos recursos varios sectores de la comuna de Coihueco"	3.000.000	Diferentes Sectores de la Comuna
6.822	"Rodeo provincial y competencias criollas	400.000	Socios Club Rodeo Chileno de Coihueco
6.905	Ceremonia entrega certificados subsidios habitacionales"	120.000	12 familias de Coihueco
6.988	Fiesta de la Primavera 2013"	750.000	Comunidad de Coihueco
	Apoyo a Programas Sociales de la DIDECO"	800.000	Diferentes personas de la comuna
7.136	Entrega uso a la comunidad de un Ecotomógrafo	170.000	Comunidad en General de Coihueco
7.149	Celebrando la Navidad a niños de escasos recursos de la comuna de Coihueco	4.500.000	Niños y niñas de la comuna
7.333	Taller baile entretenido, sector Bustamante	270.000	Mujeres sector Bustamante
7.410	Cabalgata de la Amistad 2013"	1.200.000	Comunidad de Coihueco
7.415	Inauguración remodelación primer piso Edificio Municipal	500.000	Comunidad en General de Coihueco
7.478	Gira turística para socios Club Diabéticos Vida Esperanza y Club de Crónicos Años Dorados"	300.000	Socios Club Diabéticos Vida Esperanza y Club de Crónicos Años Dorados

7.514	Actividades de capacitación y recreación a organizaciones de Adultos Mayores de la comuna"	400.000	200 Adultos Mayores de la Comuna
7.549	Encuentro de música folclórica y promoción Fiesta Coihueco y sus Raíces Criollas	650.000	Comunidad de Coihueco
7.598	Premiación Club Deportivo La Dehesa"	50.000	Socios Club Deportivo La Dehesa
7.645	Conmemoración del Día de la Discapacidad	250.000	Socios Academias Discapacidad
7.652	Fiesta de la Primavera sector Tanilvoro"	250.000	Comunidad del Sector Sur de la Comuna
7.695	Premiación Campeones Provinciales de Fútbol Categoría Sub-13"	100.000	Jóvenes Deportistas de la Comuna
7.984	Lanzamiento libro Obra Minas del Prado, Tierra Creadora	650.000	Comunidad de Minas del Prado
7.758	Entrega de juguetes en Navidad, diversos sectores de la comuna"	300.000	Niños y Niñas de la Comuna
7.818	Encuentro intercomunal de mujeres temporeras comuna de San Carlos"	250.000	Taller de Aeróbica Ilusión
7.979	Cuadrangular baby fútbol femenino	100.000	Equipos Deportivos Femeninos
7.984	Mejorando condiciones de habitabilidad de familias de escasos recursos de la comuna de Coihueco"	4.500.000	Diferentes Familias Vulnerables de la Comuna
8.073	Apoyo para reparación y construcción de viviendas para casos sociales de la comuna de Coihueco"	11.220.000	Familias de escasos recursos
8.201	Apoyo proyectos y programas sociales"	250.000	45 Niñas - Niñas y Adolescentes
8.239	Apoyo psicosocial a familias beneficiarias del Programa Puente y del Programa de Acompañamiento Psicosocial del Ingreso Ético Familiar	8.820.000	Apoyo Profesional Familias Programa puente
8.244	Despedida año 2013 sector Nahueltoro	280.000	Comunidad sector norte de la Comuna
8.257	Seminario de capacitación para profesores - Historia Territorios de Aysén, Magallanes y Antártica Chilena	600.000	Profesores de Historia
8.288	Traslado de menores vulnerados de derechos a Escuelas de Verano de Coihueco Urbano"	2.000.000	Alumnos Escuelas de Verano
8.309	Gran Fiesta Coihueco y sus Raíces Criollas 2014"	50.000.000	Comunidad en General de Coihueco
TOTAL DE PROGRAMAS SOCIALES, DEPORTIVOS - CULTURALES - RECREATIVOS		171.015.000	

ASISTENCIA SOCIAL

MONTOS INVERTIDOS EN ENTREGA DE AYUDAS SOCIALES AÑO 2013

Detalle De Prestaciones Municipales de Coihueco para el periodo 01/01/2013 - 31/12/2013:

Nº	ITEM	MONTO (\$)
1	MEDICAMENTOS	981.304
2	EXAMEN	4.174.388
3	MERCADERÍAS	3.784.339
4	ALIMENTOS ESPECIALES	1.989.734
5	PASAJES	16.654.000
6	URNAS	1.140.000
7	ROPA-FRAZADAS-COLCHONES	2.401.906
8	MATERIALES DE CONSTRUCCIÓN	32.823.610
9	VIVIENDAS	5.850.001
10	CALZADOS	0
11	BECAS	30.000.000
12	CONSUMOS BASICOS	1.076.326
13	OTRAS AYUDAS	3.153.250
14	PROGRAMAS SOCIALES TRASLADOS ALUMNOS DIFERENTES SECTORES	77.352.400
15	PROGRAMAS RECREATIVOS,CULTURALES,DEPORTIVOS Y SOCIALES	171.015.000
	TOTAL	\$352.396.258

FICHA DE PROTECCIÓN SOCIAL

MONTOS INVERTIDOS EN ENTREGA DE AYUDAS SOCIALES AÑO 2013

La Ficha de Protección Social (F.P.S.), es el instrumento actual destinado a identificar y priorizar con mayor precisión a la población que más necesita los beneficios sociales, caracterizando de forma confiable la condición socioeconómica de las familias y sus vulnerabilidades.

A la fecha, el sistema de medición se encuentra en proceso de actualización con un nuevo instrumento denominado Ficha Social, el cual busca poder determinar con mayor precisión los reales grupos de familias vulnerables a nivel nacional, sin embargo hasta el día de hoy la nueva plataforma no ha arrojado los puntajes de fichas de familias de la comuna, por lo cual los tramites se mantienen aun con

la anterior Ficha de protección social.

Se firmo convenio de transferencia de recursos entre la I. Municipalidad y el Ministerio de Planificación. Para la aplicación masiva del nuevo instrumento de medición de vulnerabilidad que será el utilizado desde el año 2014, según lo señalado por las autoridades del Ministerio de Desarrollo Social, para la selección de nuevos beneficiarios a los programas sociales del estado.

CONVENIO ACTUALIZACIÓN NUEVA FPS AÑO 2013

PROGRAMA	INVERSIÓN
ACTUALIZACIÓN F.P.S 2012	\$ 4.205.704
TOTAL INVERSIÓN EXTERNA	\$ 4.205.704

DATOS ESTADISTICOS AÑO 2013 FICHAS DE PROTECCION SOCIAL

POBLACION 2013 CON NUEVA FPS	896
TOTAL FPS ACTUALIZADAS 2013	1596
FPS NUEVAS	335
FPS ACTUALIZADAS ANTIGUAS	1261
REVISIONES DE GABINETE	3252
FPS TOTAL MUNICIPIO	6891

DATOS ESTADISTICOS AÑO 2013 FICHA SOCIAL

CONSOLIDADO FRR (Ficha Registro de Residentes)

EN DIGITACION	38
APROBADOS	5723
ANULADAS	28
REVISION	2

CONSOLIDADO FS (Ficha Social)

EN DIGITACION	28
EN APROBACION	5
APROBADAS	6136
EN REVISION	15
ANULADAS	0

PROGRAMAS TRANSFERENCIAS DE FONDOS: CONVENIOS

MONTOS INVERTIDOS EN ENTREGA DE AYUDAS SOCIALES AÑO 2013

INVERSIÓN EN LA COMUNA A TRAVÉS DE CONVENIOS

PROGRAMA	N ° DE FAMILIAS BENEFICIADAS	MONTO \$
Programa Autoconsumo 2013	50	\$ 19.500.000
Programa Habitabilidad 2013	77	\$ 30.400.000
TOTAL ANUAL	127	\$ 49.900.000

PROGRAMA AUTOCONSUMO:

ITEM RECURSOS DIRECTOS A BENEFICIARIOS: TECNOLOGIAS:

1.- COMPRA DE ANIMALES:

1 CERDO HEMBRA	\$ 79.900
72 GALLINERAS	\$ 442.800
4 OVEJAS HEMBRA	\$ 259.200

2.- CONSTRUCCIONES PARA CRIANZA Y CULTIVOS:

12 GALLINEROS	\$ 1.762.560
4 ESTABLOS DE OVEJAS	\$ 465.800
1 CHIQUERO	\$ 113.428
14 INVERNADEROS	\$ 2.604.000
35 CAJON ESCALA	\$ 313.915
60 ADQUISION DE SEMILLAS	\$ 140.400

3.- IMPLEMENTACION DE MERMELADAS Y HORNOS

19 MERMELADAS Y CONSERVAS	\$ 536.560
19 HORNOS ARTESANALES	\$ 2.850.000

TOTAL INVERSION ITEM : \$ 9.568.563.-

ITEM GASTOS EN PERSONAL, MOVILIZACION Y MATERIAL DE OFICINA:

TOTAL INVERSION ITEM: \$ 9.905.661.-

REINTEGRO RECURSOS NO INVERTIDOS: \$ 25.776.-

TOTAL PROGRAMA: \$ 19.500.000.-

PROGRAMA HABITABILIDAD:

**ITEM RECURSOS DIRECTOS A BENEFICIARIOS:
CONDICIONES A TRABAJAR:**

1.- EQUIPAMIENTO DE CAMAS: \$ 9.706.306.-

2.- EQUIPAMIENTO DE COCINA: \$ 305.235.-

3.- COMPRA DE MODULOS HABITACIONALES: \$ 4.882.529.-

4.- REPARACIONES HABITACIONALES: \$ 3.212.869.-

5.- INSTALACION DE FOSAS SEPTICAS: \$ 690.014.-

TOTAL INVERSION ITEM: \$ 18.796.953.-

**ITEM GASTOS EN PERSONAL, COLACIONES PARA TALLERES, RELADORES DE TALLERES,
MOVILIZACION Y MATERIAL DE OFICINA:**

TOTAL INVERSION ITEM: \$ 10.934.079.-

REINTEGRO RECURSOS NO INVERTIDOS: \$ 668.968.-

TOTAL PROGRAMA: \$ 30.400.000.-

GESTIÓN ÁREA VIVIENDA

INFORME OFICINA DE VIVIENDA. AÑO 2013

A través de esta oficina se atendió en forma permanente a los usuarios, dando a conocer los programas y alternativas para acceder a la vivienda propia, de acuerdo a la situación particular de cada uno. Asimismo se promueve la organización de la demanda y se facilita y apoya el acercamiento con las Entidades de Gestión Inmobiliaria Social para poner en marcha proyectos de vivienda. Se realiza, a su vez, un permanente seguimiento al avance y se apoya al trabajo de los comités con las EGIS facilitando la comunicación, los espacios municipales para reunión, coordinación con SERVIU, autoridades de Vivienda y otros Servicios para facilitar la solución a problemas presentados en el proceso.

En el marco de dicha participación y apoyo municipal se informa el estado de avance al año 2013 respecto de proyectos concluidos y en ejecución, postulados y en preparación de antecedentes:

INFORME OFICINA DE VIVIENDA. AÑO 2013 FONDO SOLIDARIO DE VIVIENDA

CONSTRUCCION EN NUEVOS TERRENOS SECTOR URBANO			
Nº	NOMBRE COMITÉ	Nº	SITUACIÓN
1	27 de Febrero	150	Beneficiados , Obras recepcionadas
2	Camino al Futuro(Damnificado)	65	En espera de asignación de recursos, con proyecto habitacional aprobado en SERVIU bajo D.S 49
3	Estrella del 2011	85	Beneficiados año 2013
4	Doña Elizabeth	150	En preparación, postulación para 2014
5	Nueva Esperanza	150	En preparación, postulación para los próximos años según se presente disponibilidad de terreno

**CONSTRUCCION EN NUEVOS TERRENOS
(SECTOR RURAL)**

Nº	NOMBRE COMITÉ	Nº	SITUACIÓN
1	Las Parcelas de San Ramón de Cato	35	En preparación, postulación sin proyecto para 2014
2	Comité Vida Nueva	59	En preparación, postulación sin proyecto para 2014
3	Comité Santa Adriana De Talquipen	20	En preparación, postulación sin proyecto para 2014
4	Comité Tres de Esquinas	24	En preparación, postulación sin proyecto para 2014
5	La Unión de Miraflores	48	En preparación, postulación para 2014
6	Santa Inés	72	En preparación, postulación para 2014
7	Villa Verde	22	En preparación, postulación para 2014
8	Los Pinos de Coleal Norte.	12	Beneficiados Sin Proyecto en evaluación por SERVIU, para realizar inscripción y ser construido durante los próximos años.

CONSTRUCCION EN SITIO PROPIO

Nº	NOMBRE COMITÉ	Nº	SITUACIÓN
1	La Plaza	12	Beneficiados Obras Recepcionadas
2	Mi Casa Nueva	13	Beneficiados Obras Recepcionadas
3	El Trigal Faltantes por Beneficiar	7	A esperas de resolución de beneficio para el año 2014.
3	El Trigal	20	Beneficiadas con asignación de recursos directa el año 2013, a la espera de términos de construcción durante el año 2014.
4	Mi Sueño Propio	30	En preparación, postulación para 2014
5	Nuestro Hogar	25	Beneficiados en postulación año 2013, hoy con resolución a la espera de ejecución durante año 2014,
6	Esperanza Cordillera	20	Beneficiados en postulación año 2013, hoy con resolución a la espera de ejecución durante año 2014,
7	Ensueño	38	En preparación, postulación para 2014
8	Los Aromos	53	En preparación, postulación para 2014
9	La Alegria de Coihueco	20	En preparación, postulación para 2014
10	Porvenir	34	En preparacion para postulación para el año 2014

CONSTRUCCION EN SITIO PROPIO CON VIVIENDA TIPO			
Nº	NOMBRE COMITÉ	Nº	SITUACIÓN
1	Viviendas Tipo	47	Beneficiados Obras recepcionadas
2	Vivienda Tipo	21	Beneficiados Obras recepcionadas
3	Viviendas Tipo	25	Beneficiados Obras recepcionadas

PROTECCION DEL PATRIMONIO FAMILIAR

MEJORAMIENTO/HABITABILIDAD DE LA VIVIENDA			
Nº	NOMBRE COMITÉ	Nº	SITUACIÓN
1	Levantando Coihueco	16	Beneficiados Obras recepcionadas
	- Aguas de Coihue		
	- Rios de Coihue		
1	- Lagos de Coihue	11	Beneficiados Obras recepcionadas
		11	Beneficiados Obras recepcionadas
2	El Esfuerzo	34	Beneficiados Obras recepcionadas
3	Banco de Materiales/familias da	20	Beneficiados
4	Postulación Individual/post Terremoto	33	Beneficiados, Año 2013, obras a iniciar 2014 Obra por iniciar
5	JJV Los Pehuenches	17	Beneficiados Esperando entrega de Cert. de Subs.
6	JJV Villa Andes I	28	Beneficiados Esperando entrega de Cert. de Subs.
7	JJ.VV. Villa Los Regidores	46	Beneficiados, Año 2013, obras a iniciar 2014
8	JJ.VV. Los Pehuenches	26	En proceso de preparación para postulación año 2014, para Mejoramiento Térmico.
9	Junta de Vecinos Los Copihues II	16	En proceso de preparación para postulación año 2014, para Mejoramiento Térmico.
10	Junta de Vecinos Los Copihues	15	Beneficiados en postulación año 2013, para ejecución año 2014.

AMPLIACION

Nº	NOMBRE COMITÉ	Nº	SITUACIÓN
1	Cordillera	16	beneficiado y ejecutado
2	Las Araucarias de Frutillares	25	En preparación, postulación para 2014
3	Altos de Coihueco	22	Beneficiados 2013 en ejecución año 2014
4	Bicentenario	21	Beneficiados 2013 en ejecución año 2014
5	Mimbres	24	Beneficiados, Comité ejecutado y cerrado.
6	Villa Andes II	15	Beneficiados en postulación año 2013, para ejecución de obras, año 2014.
7	JJ.VV de Frutillares	29	Beneficiados en postulación año 2013, para ejecución durante el año 2014.
8	JJ. Vv. La Viñita	16	En preparación, postulación para 2014

MEJORAMIENTO DEL ENTORNO

Nº	NOMBRE COMITÉ	Nº	SITUACIÓN
1	Club de Huasos San Ramón	100	Beneficiados Obras recepcionadas
2	C. D. Social Coihueco	120	Beneficiados Obras recepcionadas

D.S 01
NUEVOS TERRENOS PARA CLASE EMERGENTE

Nº	NOMBRE COMITÉ	Nº	SITUACIÓN
1	Llanos de Lautaro	17	Beneficiado solo 10 personas del total postulado

TIPO DE INICIATIVA	NOMBRE	OBJETIVOS	DESCRIPCION	ACTIVIDADES DEL PROYECTO	COBERTURA ACTUAL	UNIDAD RESPONSABLE	FUENTE DE FINANCIAMIENTO	AÑO DE EJECUCIÓN
Disminuir el déficit habitacional de la comuna de Coihueco	Plan de acción de la oficina de la vivienda	Inscribir a los demandantes de vivienda. Atención a comités de vivienda. Postulación de comités de vivienda. Atender al 100% de personas con requisito de postulación.	Consiste en orientar a la comunidad y coordinar postulaciones a subsidios habitacionales en sus distintas modalidades. Atender al 100% de personas con requisito de postulación.	Incorporar a los potenciales beneficiarios de los programas habitacionales de vivienda SERVIU al Registro Inscritos (RUKAN) Orientar a los comités de vivienda y adelanto sobre las soluciones habitacionales más pertinentes según su demanda. Apoyar los procesos de postulación de la población demandante a las distintas modalidades habitacionales que otorga el SERVIU (Subsidio General, Renovación Urbana, Subsidio Rural, Subsidio de Mejoramiento, Subsidio PET, Fondos Solidarios Concursables). Postular a los programas de vivienda SERVIU a las familias priorizadas en el Programa Puente y Chile Solidario e ingreso Ético Familiar.	Nº de Inscritos 1600 familias en distintas etapas de los procesos Nº de Comités a atender: 36 Nº de comités a postular: 15 Nº de personas a postular: 1000 (aprox.) Nº de personas con tramitación: 1600 (aprox.) Nº de reuniones de coordinación: 10 (promedio mensual)	Oficina de la Vivienda a través de su encargado.	Recursos dispuestos por el Ministerio de Vivienda y urbanismo, además de los ahorros de cada beneficiario y comité de vivienda.	2014-2018

PROGRAMA VIVIENDAS MEJORADAS

INVERSION	VIVIENDAS PROGRAMAS	CONSTRUIDAS 2013	PERSONAS FAVORECIDAS	PROGRAMADAS 2014
19.500.000	15	6	30	9



OFICINA MUNICIPAL DE INTERMEDIACIÓN LABORAL, OMIL

La Oficina de Intermediación Laboral es un organismo municipal, dependiente técnicamente del Servicio Nacional de Capacitación y Empleo (SENCE). Es una entidad clave de la administración municipal en los temas de gestión de empleo y capacitación a nivel local, y están encargadas, entre otras tareas, de relacionar la oferta y demanda de empleo, otorgando información y orientación de empleo a los usuarios, para lo cual se mantienen canales eficientes de comunicación con las fuentes laborales dentro y fuera de la comuna, y a su vez entregar herramientas que mejoren la empleabilidad de los usuarios.

El objetivo principal es operar en el proceso de colocación laboral de los trabajadores cesantes de la comuna, y así contribuir a la disminución del desempleo.

Para ello se utiliza la Bolsa Nacional de Empleo BNE, sistema computacional en línea que permite la búsqueda expedita y ordenada de la información.

En este propósito las principales funciones de la OMIL son:

- Recepción de las ofertas de trabajo.
- Inscripción en la Bolsa Nacional de Empleo (BNE) por demanda espontánea o beneficiarios/as de programas públicos y/o sociales.
- Generación de Credenciales.
- Inscripción, Orientación, Evaluación y Derivación de los trabajadores a una entrevista laboral.
- Inscripción, orientación y evaluación a jóvenes, mujeres y adultos interesados en capacitarse, derivándolos a postular a los organismos técnicos de capacitación autorizados por el Sence.
- Inscripción y Registro de Seguro y Subsidio de Cesantía.
- Certificación AFC de beneficiarios al seguro de cesantía con cargo al Fondo Solidario.
- Seguimiento a las Empresas y Trabajadores.
- Emisión de Certificados.

PROGRAMAS PÚBLICOS

La OMIL además apoya a empresas y usuarios que se insertan en un trabajo formal dependiente, a través de la difusión, orientación y postulación de programas públicos provenientes del Ministerio del trabajo y Previsión Social a cargo de la Subsecretaría de Trabajo y supervisado por el Servicio Nacional de Capacitación y Empleo SENCE.

La oficina OMIL entrega toda la información necesaria para que los empleadores así como los trabajadores puedan hacer uso de los siguientes beneficios que favorecen la intermediación laboral y posterior contratación:

- Bono al trabajo de la Mujer.
- Bono a Empresa o Negocio.
- Bono al Trabajador Activo.
- Subsidio al Empleo Joven.
- Formación para el trabajo.
- Formación en el puesto de trabajo.
- Becas Fondo de Cesantía Solidario.

NUMERO DE USUARIOS INSCRITOS EN LA BOLSA NACIONAL DE EMPLEO AÑO 2013.

MOTIVO	Nº DE PERSONAS
Acceso a programas públicos	52
Capacitación	23
Búsqueda de trabajo	270
Certificación AFC	104
Subsidio de Cesantía	2
Motivo no especificado	13
Total inscritos OMIL 2013	464

USUARIOS INSCRITOS EN LA BOLSA NACIONAL DE EMPLEO AÑO 2013 SEGÚN SEXO.

SEXO	N° INSCRITOS
Total hombres	261
Total mujeres	203
Total global	464

PROGRAMA FORTALECIMIENTO OMIL LINEA GENERAL 2013.

El Programa de Fortalecimiento OMIL Línea General, es un convenio anual entre el Servicio Nacional de Capacitación y Empleo (SENCE) y la Ilustre Municipalidad de Coihueco.

Dicho programa forma parte de una iniciativa que busca desarrollar un sistema público de intermediación, a través del traspaso de recursos y metodologías de trabajo desde el SENCE a las oficinas OMIL, y cuyo objetivo principal es lograr la inserción laboral de los/as beneficiarios/as en un empleo formal y dependiente.

MONTOS ASIGNADOS POR CONVENIO FOLG PARA EJECUCION AÑO 2013	
Montos asignados por concepto de incentivos: permanencia laboral de trabajadores año 2012.	\$1.013.333
Montos asignados por concepto de incentivos: gestión y colocación laboral año 2012.	\$1.720.000
1° cuota asignada por concepto de operación para financiar pago de Profesionales FOLG 2013 (1° semestre).	\$3.900.000
2° cuota asignada por concepto de operación para financiar pago de Profesionales FOLG 2013 (2° semestre).	\$3.900.000
Montos asignados por concepto de incentivos: 1° pago por colocación laboral año 2013.	\$1.012.500
Montos asignados por concepto de incentivos: 1° pago por aprestos laborales a beneficiarios AFC 2013.	\$255.000

Total montos asignados SENCE	\$11.800.833
Rendido a la fecha	\$10.731.356
Saldo por rendir	\$1.069.477

CUMPLIMIENTO DE METAS POR GESTION Y COLOCACION FOLG 2013.

Actividades	Metas Anual año 2013					
	1º Periodo	2º Periodo	Total	Cumplimiento de metas	Nº de beneficiarios gestión BNE	Nº participantes
Capacitar usuarios/as en la OMIL en el uso de la Bolsa Nacional de Empleo.	28	28	56	71	72	81
Talleres de apresto laboral.	6	6	12	14	184	201
Visitas a Empresas.	17	17	34	44	44	44
Encuentros empresariales.	2	2	4	4	122	122
Colocaciones laborales formales (dependientes).	40	40	80	138	138	140
Colocaciones laborales informales (gestión solo OMIL).	0	0	40	0	40	40
Personas enviadas a un empleo (gestión OMIL).	0	0	0	0	200	200

CERTIFICACIONES FONDO DE CESANTIA SOLIDARIO

La oficina OMIL se encarga de certificar el estado de desempleo de las personas que hayan sido beneficiadas con el Fondo de Cesantía Solidario y tengan el derecho de recibir el pago del seguro por parte de la AFC.

Este es un beneficio de un pago mensual, por un periodo de 5 meses en el caso de las personas que fueron contratadas indefinidamente, y 2 meses para las que fueron contratadas por "obra o faena" o "tengan un contrato a fecha", (según ley N° 20.328 de fecha 01 de Mayo de 2009).

AFC 2013	N° de beneficiarios
Certificación AFC con cargo al fondo de cesantía solidario	167
Subsidio AFC con cargo al fondo de cesantía solidario	2
Becas de capacitación SENCE con cargo al fondo de cesantía solidario	15
Capacitados becas SENCE con cargo al fondo de cesantía solidario	11

Otras capacitaciones 2013	N° de beneficiarios
Capacitación para trabajadoras de casa particular realizada por el ISL.	8
Formación para el trabajo SENCE	20

PROGRAMA “APOYADO A NUESTROS NIÑOS, NIÑAS Y ADOLESCENTES EN SITUACIÓN DE RIESGO 2013”

Proyecto financiado por el Gobierno Regional del Biobío, subvención Seguridad Ciudadana 2012, Fondo Nacional de Desarrollo Regional, ejecución a cargo de la Ilustre Municipalidad de Coihueco.

Sujetos de atención:

Niños/as y adolescentes entre 0 a 17 años 11 meses, vulnerados en sus derechos y/o infractores de ley, con residencia en la comuna de Coihueco, que figuran en la nómina del Programa Seguridad Integrada (PSI) 24 Horas de Carabineros de Chile.

Vía de ingreso:

El listado proviene de la Dirección de Protección Policial de la Familia (DIPROFAM) Atingente a los casos de niños/as y adolescentes (NNA) que ingresaron a una Unidad Policial ya sea por vulneración de derecho o en calidad de infractor de ley.

La nómina es enviada diariamente a la dupla psicosocial a cargo de las atenciones de los usuarios. No obstante, durante el tiempo de trabajo se amplió el campo de acción, debido a la necesidad latente de la comunidad, por lo que, se atendieron demandas espontáneas, derivaciones del Juzgado de Familia y Fiscalía Local- Chillán, además de realizar algunos seguimientos correspondientes a los usuarios del año 2012, todos con residencia en Coihueco.

Duración del proyecto:

9 meses de ejecución

Monto:

\$14.398.380.-

Objetivo General:

Proporcionar apoyo psicosocial a los niños, niñas y adolescentes, residentes de la comuna de Coihueco, que se encuentran en situación de riesgo, logrando contribuir en los procesos de prevención, protección, control y disminución de las vulneraciones e infracciones de ley.

Objetivos específicos:

Identificar factores de riesgo y protectores presentes en la población infanto-juvenil de la comuna de Coihueco.

Diseñar un plan de intervención en conjunto, a partir de las necesidades detectadas e involucrar al sistema familiar del cual forman parte.

Generar redes de apoyo que fomenten un desarrollo adecuado e integral de la población objetivo.

Entregar herramientas a nivel personal y familiar que les permitan un desenvolvimiento óptimo y relaciones interpersonales satisfactorias en sociedad.

Realizar seguimiento de los logros obtenidos durante la fase de tratamiento, o posibles recaídas.

Disminuir los ingresos y reingresos de los niños, niñas y adolescentes a las unidades policiales.

Metodología de trabajo empleada durante el año 2013

El proyecto se sustenta bajo una perspectiva de derechos y riesgo psicosocial, contemplando:

a. Actividades que contempla el proyecto dirigidas hacia la comunidad: Atención de demanda espontánea a modo de orientación, planificación de seminarios/charlas atinentes a las temáticas abordadas.

b. Ciclo de atención.

I.- Derivación:

Incorporación del NNA y su grupo familiar al registro del Proyecto.

II.- Evaluación del caso:

Coordinación con comisaría y/o retén de Carabineros de Chile, a fin de indagar en la causal de ingreso.

Coordinación con Tribunal de Familia, Tribunal de Garantía y/o Ministerio público, según corresponda.

Elaboración de georreferenciación.

III.- Contacto inicial con el usuario y su grupo familiar:

- Visita domiciliaria.
- Entrevistas psicosociales.

IV.- Proceso de vinculación y elaboración del diagnóstico psicosocial:

- Identificación de factores protectores/riesgo y competencias parentales.
- Evaluación socio-familiar, genograma y ecomapa.
- Aplicación de batería psicodiagnóstica.
- Entrevistas psicosociales.
- Visitas domiciliarias.
- Observación participante.
- Coordinación con entidades públicas y privadas.
- Clasificación del caso según nivel de complejidad (bajo, mediano u alto).
- Determinar modelo de intervención: Derivación, intervención directa, modelos mixtos).
- Evaluar pertinencia de intervenciones grupales (talleres psico-formativos).

VI.- Co-construcción del PII a nivel individual, familiar y comunitario.

- Incentivar a las familias en la elaboración del plan de intervención a partir de los factores de riesgos visualizados en conjunto.

VII.- Ejecución del PII en sus tres niveles de acción.

- Entrevistas psicosociales.
- Visitas domiciliarias.
- Coordinación con redes de apoyo iniciales, tanto naturales como institucionales.
- Coordinación con entidades gubernamentales y privadas.
- Talleres socio-educativos grupales e individuales, según su pertinencia.
- Continuidad de estudios.
- Apresto laboral.
- Derivar instituciones con atención especializada.
- Solicitar medidas de protección a Juzgado de familia, según corresponda.
- Brindar asesorías, consejerías, entre otros.

VII.- Egreso/Monitoreo.

- Revisión de los objetivos y reevaluación de ellos.
- Reevaluación de factores de riesgo y protectores.
- Contacto telefónico con los NNA y los adultos responsables.
- Visitas domiciliarias.

Del trabajo realizado durante el año 2013, se desprende lo siguiente.

El año 2013 se atendió un total de 70 usuarios entre niños, niñas y adolescentes con residencia en la comuna, 24 casos fueron derivados por la DIPROFAM, 1 Fiscalía Local- Chillán, 9 Tribunal de Familia, 21 demandas espontáneas y 15 seguimientos.

Coordinaciones con redes de apoyo

Entre las Instituciones se encontraron: Carabineros de Chile, Policía de Investigaciones de Chile, Gendarmería de Chile, Juzgado de familia de Chillán, Fiscalía de Chillán, Apoyo a víctimas de delitos violentos (Ministerio del Interior), Servicio médico legal - Chillán, Corporación de Asistencia Judicial - Coihueco, Centro de la mujer - SERNAM, SENAME, SENDA, UNICEF - Chile, Hospital Clínico Herminda Martín de Chillán, CESFAM Coihueco/Luis Montencinos, Postas de salud rural, Dirección provincial de educación, establecimientos educacionales (Coihueco y Pinto), I. Municipalidad de Chillán, CONIN, Ong Gota de leche, entre otros.

Actividades adicionales

- Solicitud de Medidas de protección a favor de niños/as y adolescentes de la comuna.
- Participación en la Mesa provincial del Servicio Nacional de la Mujer.
- Participación en la RED Chile Crece Contigo - Coihueco.
- Organización y participación del Día Internacional de la No Violencia hacia la Mujer.
- Participación y colaboración en el PLADECO de la comuna.
- Taller de prevención en entornos virtuales peligrosos.
- Tardes recreativas dirigidas a la población infantil de la comuna (Jornadas de cine).

Medios de verificación

- Oficios.
- Actas.
- Decretos.
- Convenio.
- Fotografías.
- Correos electrónicos.
- Registro de entrevistas.
- Registro de asistencia en actividades grupales.
- Planificación y cronograma de actividades.
- Informes psicosociales.

Logros:

Respecto a los objetivos específicos del programa, cabe señalar que, se logró detectar los factores protectores y de riesgo, permitiendo visualizar las problemáticas y elaborar un PII a partir de sus necesidades.

En lo que atañe al acercamiento de las familias con las redes de apoyos, es importante dar a conocer que se potenció el desarrollo del vínculo con la comunidad y la inserción de ellos en las redes sociales, mostrándose más desenvueltos y con mayor conocimiento de las instituciones locales y externas.

Por último, se puede destacar que los niños, niñas y adolescentes atendidos por el programa, no han reingresado a las unidades policiales de Carabineros de Chile.

ANEXO 1: Desglose de atenciones.

DERIVACIONES DESDE DIPROFAM – CARABINEROS DE CHILE

MES	N° de Casos Atendidos	VULNERACIÓN						INIMPUTABLES				INFRACTORES		TOTAL INFRACTORES	TOTAL INIMPUTABLES	MUJERES	HOMBRES	
		0 a 9		10 a 13		14 a 17		TOTAL VULNERADOS	0 a 9		10 a 13		14 a 17					
		Mujer	Hombre	Mujer	Hombre	Mujer	Hombre		Mujer	Hombre	Mujer	Hombre	Mujer					Hombre
Abril	5	1	0	1	0	2	0	4	0	0	0	0	1	1	2	0	4	1
Mayo	4	0	0	0	0	1	1	2	0	0	0	0	0	2	2	0	1	3
Junio	1	0	0	0	0	1	0	1	0	0	0	0	0	0	0	0	1	0
Julio	4	0	0	0	0	0	2	2	0	0	0	0	1	0	1	0	1	2
Agosto	1	0	0	0	0	0	0	0	0	0	0	0	0	1	1	0	0	1
Septiembre	3	0	1	0	0	1	0	2	0	0	0	0	0	1	1	0	1	2
Octubre	2	0	0	0	0	1	0	1	0	0	0	0	0	1	1	0	1	1
Noviembre	3	0	0	1	0	1	0	2	0	0	0	0	0	1	1	0	2	1
Diciembre	1	0	0	1	0	0	0	1	0	0	0	0	0	1	1	0	1	1
TOTAL	24	1	0	2	1	5	3	13	0	0	0	0	2	8	10	0	12	12

DERIVACIONES DE FISCALÍA - CHILLAN

MES	N° de Casos Atendidos	VULNERACIÓN						INIMPUTABLES				INFRACTORES		TOTAL INFRACTORES	TOTAL INIMPUTABLES	MUJERES	HOMBRES	
		0 a 9		10 a 13		14 a 17		0 a 9		10 a 13		14 a 17						
		Mujer	Hombre	Mujer	Hombre	Mujer	Hombre	Mujer	Hombre	Mujer	Hombre	Mujer	Hombre					
		TOTAL VULNERADOS						Mujer	Hombre	Mujer	Hombre	Mujer	Hombre					
Julio	1	0	0	1	0	0	0	1	0	0	0	0	0	0	0	1	0	
TOTAL	1	2	1	1	2	0	2	8	0	0	0	0	0	1	1	0	3	6

DERIVACIONES DESDE JUZGADO DE FAMILIA

MES	N° de Casos Atendidos	VULNERACIÓN						INIMPUTABLES				INFRACTORES		TOTAL INFRACTORES	TOTAL INIMPUTABLES	MUJERES	HOMBRES	
		0 a 9		10 a 13		14 a 17		0 a 9		10 a 13		14 a 17						
		Mujer	Hombre	Mujer	Hombre	Mujer	Hombre	Mujer	Hombre	Mujer	Hombre	Mujer	Hombre					
		TOTAL VULNERADOS						Mujer	Hombre	Mujer	Hombre	Mujer	Hombre					
Mayo	1	1	0	0	0	0	0	1	0	0	0	0	0	0	0	1	0	
Junio	2	1	1	0	0	0	0	2	0	0	0	0	0	0	0	1	1	
Julio	4	0	0	0	2	0	2	4	0	0	0	0	0	0	0	0	4	
Octubre	1	0	0	1	0	0	0	1	0	0	0	0	0	0	0	1	0	
Noviembre	1	0	0	0	0	0	0	0	0	0	0	0	0	1	1	0	1	
TOTAL	9	2	1	1	2	0	2	8	0	0	0	0	0	1	1	0	3	6

DEMANDAS ESPONTÁNEAS

MES	Nº de Casos Atendidos	VULNERACIÓN						INIMPUTABLES				INFRACTORES		TOTAL INFRACTORES	TOTAL INIMPUTABLES	MUJERES	HOMBRES	
		0 a 9		10 a 13		14 a 17		TOTAL VULNERADOS	0 a 9		10 a 13		14 a 17					
		Mujer	Hombre	Mujer	Hombre	Mujer	Hombre		Mujer	Hombre	Mujer	Hombre	Mujer					Hombre
Abril	4	0	1	0	0	2	1	4	0	0	0	0	0	0	0	0	2	2
Mayo	8	1	1	0	0	5	1	8	0	0	0	0	0	0	0	0	6	2
Julio	2	1	0	0	0	1	0	2	0	0	0	0	0	0	0	0	2	0
Agosto	3	1	1	0	1	0	0	3	0	0	0	0	0	0	0	0	1	2
Octubre	4	2	0	0	1	1	0	4	0	0	0	0	0	0	0	0	3	1
Noviembre	1	0	1	0	0	0	0	1	0	0	0	0	0	0	0	0	0	1
Diciembre	1	0	1	0	0	0	0	1	0	0	0	0	0	0	0	0	0	1
TOTAL	21	5	4	0	2	2	1	21	0	0	0	0	0	0	0	0	14	9

SEGUIMIENTO DE NNA CORRESPONDIENTES AL PERIODO 2012

Nº de Casos	0 a 9		10 a 13		14 a 17	
	Mujer	Hombre	Mujer	Hombre	Mujer	Hombre
15	1	0	0	1	7	6

GESTIÓN EN FOMENTO PRODUCTIVO Y DESARROLLO ECONÓMICO LOCAL 2013

Misión

La misión del Departamento es apoyar y promover la creación de organizaciones productivas para contribuir así al desarrollo de los emprendimientos de las MiPyMes de la comuna y para que en función de la planificación comunal y territorial genere nuevos empleos y mejoren los ingresos de las familias, contribuyendo así a aumentar la calidad de vida de las personas.

Visión

Mejorar y Fortalecer todos los aspectos económicos de la comuna gestionando y captando los recursos internos y externos.

Objetivo general:

Impulsar el Desarrollo Económico Local de la comuna.

Objetivos Específicos:

- Captación de recursos económicos ya sean públicos o privados, para los sectores productivos de la comuna.
- Fomentar la creación y formalización de organizaciones productivas.
- Apoyar la Capacitación de las organizaciones productivas a través de la Asistencia Técnica.
- Apoyo a la elaboración de Proyectos y Comercialización.

GRUPOS OBJETIVOS PARA EL FOMENTO PRODUCTIVO Y DESARROLLO ECONÓMICO LOCAL

GRUPOS OBJETIVOS	NECESIDADES	SOLUCIONES DE FOMENTO PRODUCTIVO
<ul style="list-style-type: none"> • Grandes Empresarios (Frutícolas, Ganaderos, Forestales etc.) 	<ul style="list-style-type: none"> • Cuenta con recursos propios y requieren apoyo para la exportación. 	<ul style="list-style-type: none"> • Encadenamiento productivo con Mypes. • Programas de Empleo • Información y Gestión para la exportación
<ul style="list-style-type: none"> • Medianos Empresarios. 	<ul style="list-style-type: none"> • A veces vienen a la Municipalidad solicitando diversas informaciones. 	<ul style="list-style-type: none"> • Formalización • Programas de Empleo. • Capacitaciones • Elaboración de Proyectos
<ul style="list-style-type: none"> • Pequeños Empresarios (agricultores, transportistas, comercio y Turismo). 	<ul style="list-style-type: none"> • Forman parte clientela base del Fomento Productivo. • Recursos económicos. • Capacitaciones Técnicas. • Comercialización de Productos 	<ul style="list-style-type: none"> • Formalización. • Aplicar Programas Municipales y Externos • Elaboración de Proyectos. • Asistencia Técnica • Gestionar Recursos Económicos públicos o privados

		• Apoyo a la Comercialización
• Microempresarios (Microempresarios Rurales y Urbanos).	• Forman parte de la clientela base del Fomento Productivo. • Recursos económicos. • Capacitaciones Técnicas • Comercialización de Productos	• Formalización. • Generar empleo. • Apoyo y Orientación. • Asistencia Técnica • Elaboración de Proyectos • Gestionar Recursos Económicos públicos o privados • Apoyo a la Comercialización
• Subsistencia.	• Habitacionales. • Productiva.	• Gestionar Recursos Económicos públicos o privados

ACTIVIDADES RELEVANTES

Para dar cumplimiento a los Objetivos Específicos se desarrollaron las siguientes actividades:

1. Elaboración de Proyectos.(Públicos y Privados)
2. Obtención de subsidios.(Públicos y Privados)
3. Obtención de Créditos. (Públicos y Privados)
4. Capacitaciones. (Públicos y Privados)
5. Conformación de Grupos productivos.
6. Asistencia Técnica.
7. Presentaciones en ferias artesanales.
8. Organización de Fiestas costumbristas.
9. Otros.

PROYECTOS Y GESTIONES ECONÓMICAS APROBADAS

Institución / Concurso	Nº de solicitudes/proyectos presentados	Respuesta/Aprobados	Recursos aprobados (\$)
FOSIS, Yo Emprendo Semilla.	25	14	7.500000
FOSIS, Yo Emprendo Básico.	35	20	8.000.000
CORFO, Programa de Emprendimientos Locales (PEL).	15	Proyectos en Concurso	
FOSIS, Yo Emprendo Semilla CHISOL IEF.	37	15	4.500.000
PRDeMU, Aprendiendo a Aprender Curso corte y confección.	45	20	3.000.000
FOSIS, Yo emprendo Básico	35	20	8.000.000
FOSIS, Yo Emprendo Semilla.	50	35	10.500.000
Asociación de Municipalidades del Punilla Inscripción Derechos de aguas.	103	98	83.919.360
SERCOTEC , Programa de Infraestructura Rural para el Desarrollo Territorial (PIRDT) Emprendimiento de la Región del Bio Bio	50	6	40.092.171
FOSIS, Programa Transferencia de Inversión Productiva Asociados a los Subterritorios PIRDT II Etapa, Microempresa Rural.	222	30	16.200.000

CORFO Programa de Emprendimientos Locales (PEL)	19	10	30.000.000
SERCOTEC, Capital Abeja.	83	1	3.000.000
SERCOTEC, Capital Semilla.	75	6	23.800.000
SERCOTEC, Programa Desarrollo Económico Local (DEL)	84	3	5.900.000
SERCOTEC, Programa de Infraestructura Rural para el Desarrollo Territorial (PIRDT) Empresas de la Región del Bio Bio	15	12	40.292.171
Fondo Esperanza	4	3	6.000.000
TOTALES	897	293	290.703.702
Total de aportes económicos del Fomento Productivo a la comuna			290.703.702

GESTIONES

Organismo	Tipo de gestión	Resultado
PRODEMU	Coordinación y Ejecución	Reunión de Cierre del Programa Aprendiendo Aprender, Curso de Corte y Confección
CORFO-Codesser	Divulgación del centro de Emprendimiento Chillan	Participación de 4 empresario y Fomento en inauguración del centro emprendimiento en Chillan
FOSIS- Educap Ltda.	Coordinación y Divulgación Cierre Programa Yo Emprendo Semilla Básico	1 ceremonia de cierre con autoridades en la comuna de Pinto
CORFO- Codesser	Coordinación y Divulgación Cierre programas Emprendimientos Locales PEL, en la comuna.	1 Ceremonia de cierre con autoridades en Gobernación
FOSIS- Bio Bio	Coordinación y Divulgación Cierre Programa Yo Emprendo Semilla	1 Ceremonia de cierre con autoridades Centro Español
Essbio	Elaboración de documentos necesarios para cobro de subsidios de agua potable urbana.	Cancelación de 1525 subsidios de agua potable urbano
Comités de Agua Potable Rural	Elaboración de documentos necesarios para cobro de subsidios de agua potable rural.	Cancelación de 480 subsidios de agua potable rural.
INIA-Raihuen	Coordinación y Divulgación de Campo en Frejol,	Participación de 10 agricultores de la comuna.
Human Capital Answers	Coordinación de reuniones y divulgación para distribuidor en la comuna de gas Llipigas	2 Reuniones con Emprendedores
SAG	Divulgación y Coordinación de Inscripción de Huertos de Frambuesas	30 huertos de frambuesas inscritos
Consultora Alexis Campo	Divulgación e invitación a Reunión de confirmación de postulación Proyecto Inscripción de derechos de aguas...	1 Reunión con 26 beneficiarios para la confirmación de la inscripción de derechos de aguas, de la Asociación Punilla.
CORFO	Postulaciones a proyectos Programa de Emprendimientos Locales (PEL)	15 empresarios postulados
Asociación de Municipalidades del Punilla	Coordinación Proyectos	1 Reunión en Gobernación Provincial de Ñuble de Avance del Proyecto de Inscripción Derechos de Aguas 2013.

		Levantamiento de demanda de II Etapa de Proyecto de Inscripción Derechos de aguas 2014.
SERCOTEC - P y R Octava Consultores Ltda.	Coordinación y Ejecución	1 Reunión de coordinación postulantes a Programa DEL de SERCOTEC, elaboración de Planes de negocios.
Asociación de Municipalidades del Punilla y Empresa Consultora Alexis Campo	Coordinación y Divulgación Proyecto Inscripción Derechos de Aguas de la asociación de municipalidades del Punilla.	1 Reunión con 54 beneficiarios del Proyecto Inscripción Derechos de Aguas del Punilla.
CORFO, U. del Bio Bio y COPEVAL Desarrolla	Jornada de Trabajo con Empresarios de la comuna	1 Encuentro de Jornada de Trabajo en el Marco del "Programa de Fortalecimiento OMIL Línea General 2013 y Fomento Productivo"
Municipalidad de Coelemu	Divulgación	Divulgación con afiches de la Fiesta del Camarón en Coelemu
PRODEMU	Coordinación y Divulgación	Curso de Corte y Confección
CORFO- COPEVAL	Coordinación y Divulgación de Programa de Emprendimientos Locales PEL y Programa de Apoyo a la Inversión en Zonas de Oportunidades	1 Reunión de divulgación funcionarios de CORFO-COPEVAL y 77 empresarios de la comuna. 30 Agosto
TRANSBANK	Coordinación y Divulgación de instalación de servicio de tarjetas de crédito	1 Reunión con 20 empresarios de la comuna Agosto
FOSIS	Postulaciones al Yo Emprendo Semilla CHISOL IEF	37 postulaciones presentadas
Unión Comunal	Reunión Divulgación	1 Reunión con la participación de 52 Dirigentes comunales, Para Divulgar Programa DEL SERCOTEC. Inscripción de Derechos de Aguas Punilla Formación de grupo Alianzas Productivas de arándanos con la empresa Sun Belle.
SERCOTEC	Postulaciones Programa Desarrollo Económico Local DEL	23 Emprendedoras postuladas
FOSIS/Programa Yo Emprendo Semilla	Coordinación FOSIS /Consultora/ Municipio	1 Reunión de Sanción y Selección Final Programa Yo Emprendo Semilla
Asociación de Municipalidades del Punilla	Captación de nuevas de mandas para una II Etapa de Inscripción de Derechos de aguas.	75 inscritos en la II Etapa de Inscripción de Derechos de aguas
Asociación de Municipalidades del Punilla	Coordinaciones con la Empresa Consultora Alexis Campo.	Captación de 20 reemplazos por los postulantes, que no continúan en esta etapa del Programa
SERCOTEC	Divulgación y coordinación Programa DEL	1 Reunión de Divulgación con la participación de 41 emprendedores de la comuna.
Sun Belle Exportadora arándanos y consultora Terra Noble	Reunión coordinación para formar una Alianza Estratégica	1 reunión con 32 productores de berries
Municipalidad de Niquén	Participación de Artesanos del mimbre del sector de Roblería en el Festival del camarón en la comuna de Niquén	2 Artesanos participan en la Festival del Camarón
Unión Comunal de JJVV	Divulgación de Instrumentos de Fomento y Programa PRODESAL	Asistencia a 2 Reuniones de la UCJJVV con la participación de 45 dirigentes sociales
FOSIS Consultora Bio BIO	Coordinación y Reunión Programa Yo Emprendo Básico	1 Reunión con Agente de Desarrollo Local (ADL) de FOSIS y funcionarios de Bio Bio Consultores
INNOVA Bio Bio	Coordinación Divulgación 11º Convocatoria Innovación Emprendedora	Reunión de información con 24 Empresarios de la comuna

FOSIS- Bio Bio Consultores	Divulgación y coordinación lanzamiento PIRDT en la comuna	1 Reunión de lanzamiento PIRDT=FOSIS en la comuna con la participación de 22 microempresarios beneficiados con este proyecto
Unión Comunal	Coordinación asistencia a reunión del Unión Comunal	Asistencia a 1 Reunión de Unión Comunal para Divulgación Prodesal
FOSIS	Mesa de Jurado IRAL 2013	Participación en 1 Mesa de Jurado IRAL 2013, en Gobernación Provincial
PRODEMU	Coordinación , divulgación e inscripción Curso de Corte y Confección	1 Reunión de Inscripción y divulgación con la participación de 55 emprendedoras
DGA	Resultados Inscripción de Pozo	1 Reunión de trabajo con 22 beneficiarios para terminar inscripción de pozo agua potable Frutillares
SERCOTEC/Capital Abeja Empresa	Confección de Correo electrónico e inscripción en SERCOTEC	41 correos electrónicos elaborados a las MyPiMes
SERCOTEC/Capital Abeja Idea de Negocio L2	Elaboración de Correo electrónico e inscripción en SERCOTEC	27 correos electrónicos elaborados a las MyPiMes
SERCOTEC/Capital Abeja Idea de Negocio L1,	Elaboración de Correo electrónico e inscripción en SERCOTEC	8 correos electrónicos elaborados a las MyPiMes
Fundación para la Innovación Agraria (FIA) y la Seremi de Agricultura	Divulgación y coordinación	Participación en 1 taller de Proyectos de Innovación para las pequeñas y medianas empresas de la región del Bio Bio, en la comuna de Los Ángeles.
INDAP	Coordinación de Mes de Coordinación y Seguimiento	1 Mesa de Coordinación y Seguimiento, con el Sr. Alcalde, INDAP, Representantes de Grupos Prodesal Norte y Sur, y Equipos Técnicos.
CORFO	Coordinación y Divulgación Jornada de Divulgación Instrumentos de Fomento de CORFO y SERCOTEC	1 Reunión de Divulgación de Instrumentos de Fomento de CORFO y SERCOTEC con 34 Emprendedores y Empresas
FOSIS REGIONAL	Inversión Regional FOSIS IRAL 2013, Mesas IRAL y presentación de la Inversión Programática Territorial	Asistencia a 1 reunión en Gobernación.
SERCOTEC	Concurso Modernización Ferias Libres	Divulgación radial y en pagina Web municipal
SANTANDER BANEFE	12ª Premio Nacional Mujer Emprendedora	25 Emprendedoras postuladas
Asoc. Municipalidades del Punilla-Consultor Alexis campos, Proyecto Inscripción Derechos de Agua	Coordinaciones	Visitas a terreno en los sectores de la comuna de los beneficiarios del proyecto.
Empresas CAR	Coordinación para visita de usuarios de Prodesal a la II Agro ExpoCar, en Bulnes	Asistencia de 35 usuarios de Prodesal Norte y Sur
U. de Concepción – U. de Oregón	Coordinaciones	1 Reunión de Trabajo junto al Sr. Alcalde. 2 Visitas a productores de berries de la comuna.
SERCOTEC	Inscripción	72 MyPyMes inscritas en SERCOTEC
SERCOTEC	Confección de correos electrónicos	42 correos electrónicos elaborados a las MyPiMes
SERCOTEC/Capital Semilla Idea de Negocio	Elaboración de Test de Preselección	45 test elaborados
SERCOTEC/Capital Emprendimiento	Elaboración de Test de Preselección	35 test elaborados
SERCOTEC/Capital Empresa	Elaboración de Test de Preselección	25 test elaborados
Innovación Capacitaciones E.I.R.L.	Coordinación Divulgación Cursos de capacitación SENCE	2 Reunión de divulgación
Asoc. Municipalidades del Punilla-	Reunión de Mesa de Fomento Productivo	1 Reunión Gobernación Abril
Ministerio de Agricultura	Divulgación y publicación	Informe de Precios Agropecuarios de la

		semana.
I. Municipalidad de Coihueco	Informaciones para la pagina Web Municipal	Permanentemente se está enviando información sobre las diversas actividades de Fomento Productivo.

CHARLAS Y CAPACITACIONES TÉCNICAS

Institución	Tema	Lugar	Nº de asistentes
Fomento Productivo	Se realiza asistencia técnica y apoyos empresariales, según sea la necesidad del público, sean estos Emprendedores y/o MiPyMes urbanos como rurales, en temas relevantes como : <ul style="list-style-type: none"> • Innovaciones en emprendimientos urbanos y rurales • Métodos de comercialización. • Identificación de Programas y redes de apoyo • Orientación y derivación de postulaciones a Proyectos de Instituciones Públicas y Privadas. • Elaboración de Proyectos para postulaciones a incentivos en general. • Evaluación de iniciativas empresariales. • Capacitaciones. • Cotizaciones para proyectos • Otros 	Atención en Oficina, en terreno y Reuniones Grupales en los diversos sectores, donde se solicito participar.	1.158
INFOR - U. del Bio Bio - CONAF	Seminario Experiencias de Cooperación Publico Privada para las PyMes Forestales.	Centro Cultural Alfonso Lagos V.	25
SENCE – Innovación Capacitaciones E.I.R.L	Desarrollo de Coordinación y divulgación	1 reuniones de divulgación con 8 .Microempresarios	10
SERCOTEC	Postulaciones a Proyectos Capital Semilla	Centro Cultural Alfonso Lagos V.	145
INIA Surfrut y la Fundación para la Innovación Agraria (FIA)	Programa de Innovación Territorial Orgánico de las Regiones del Maule y BloBio	INIA- Centro de Investigaciones Regional Quillamapu	8
CONAF- Unión de Juntas de vecinos de Coihueco	Programa de Arborización	Centro Cultural Alfonso Lagos V.	50
PRODEMU	Corte y Confección	Casino Municipal Francisco Oliva	20
SERCOTEC - Consultora Projectur Ltda.	Elaboración de Planes de Negocios. Capital Abeja.	Casino Municipal Francisco Oliva	8
SERCOTEC	Programa de Emprendimiento Desarrollo Económico Local DEL	Centro Cultural Alfonso Lagos V.	32
Fomento Productivo-Voluntarios RUTA	Fomento Productivo e instrumento de Fomento	Escuela de Frutillares	25

AMDBB	Elaboración de Planes Municipales de Cultural	Salón Discapacitados	16
Inia CRI Quilamapu	Seminario Regional de Cierre del Proyecto "Identificación y validación de Sistemas productivos Orgánicos exitosos con Potencial de adopción en la agricultura familiar en países del Cono Sur"	INIA- Centro de Investigaciones Regional Quilamapu	8
PRODEMU	Seminario. Fondos Concursables y Ficha Social	Centro Cultural Alfonso Lagos V.	39
PRODEMU	Seminario Cuidados del Adulto Mayor	Salón Discapacitados	23
SAG	BPA – Subdivisiones agrícolas - Trámites en la WEB	Casino Municipal Francisco Oliva	7
Inia CRI Quilamapu	Seminario Internacional Sistemas Productivos Orgánicos en Argentina, Bolivia, Chile, Paraguay y Uruguay: Claves para el Éxito	INIA- Centro de Investigaciones Regional Quilamapu	10
Inia CRI Quilamapu	Seminario Determinación de la huella del agua en productos agrícolas de importancia para la Región del Bio-Bio	INIA- Centro de Investigaciones Regional Quilamapu	3
SAG	Manejo de Pesticidas	Casino Municipal Francisco Oliva	12
TOTAL			1.599

PROGRAMA DE DESARROLLO DE ACCION LOCAL PRODESAL

El Programa de Desarrollo Local (Prodesal) es un programa que ejecuta la Ilustre Municipalidad de Coihueco en convenio con INDAP, está enfocado a la Agricultura Familiar Campesina que corresponde a pequeños agricultores de la comuna.

En el año 2013, la comuna contaba con dos unidades operativas, que trabajan en los siguientes sectores de la comuna:

A. PRODESAL COIHUECO NORTE

Asesora a 110 agricultores en 7 sectores:

- Las Pataguas
- La Flecha
- El Embalse
- Bustamante
- Niblinto
- Tres Esquinas y
- Nahueltoro

El Programa Prodesal Coihueco Norte, trabaja en rubros bien definidos, que corresponden a los que se encuentran priorizados, en el Plan de Desarrollo Territorial (PDT) y que también son los rubros priorizados por INDAP correspondiendo estos a:

- Berries, fundamentalmente frambuesas.
- Ganadería mayor y menor.
- Cultivos.
- Hortalizas
- Flores como rubro emergente.

El equipo técnico que trabaja con esta unidad operativa se compone de:

- 1 Jefe Técnico
- 1 Técnico
- 1 Secretaria de media jornada

El programa apoya en las siguientes actividades y gestiones en cada uno de los rubros ya mencionados:

1.- Asesoría Técnica:

En este aspecto se entrega asesoría técnica, tanto en las oficinas de Prodesal, como así mismo en terreno, con visitas periódicas a cada uno de los usuarios(as), en sus propios predios, entregando las correspondientes recomendaciones para su rubro o negocio en particular.

Actividades:

Organismo	Tipo de gestión	Resultado
PRODESAL	Operativo en manejo sanitario para ganado Ovino, Equino y Bovino.	Se realiza 1 operativo sanitario en conjunto a médicos veterinarios.
PRODESAL/Institucionalidad	Reuniones Grupales, para la entrega de temas técnicos en los diferentes rubros o de gestión de proyectos e incentivos, públicos o privados.	Se llevaron a cabo un total de 79 Reuniones grupales en los sectores de: Las Pataguas, La Flecha, El Embalse, Bustamante, Niblinto, Tres Esquinas y Nahueltoro
PRODESAL	Visitas en Terreno por parte del equipo técnico para la entrega de asesoría técnica y de gestión en los predios de los usuarios.	En total se realizaron 493 visitas en terreno a los usuarios, para los rubros de frambuesas, hortalizas bajo plástico, flores, ganadería y cultivos.

2.- Elaboración de Proyectos:

Se elaboran todos los proyectos de los distintos Programas que tiene INDAP para los usuarios de Prodesal y que permiten financiar los emprendimientos productivos. En los cuales se beneficia a aquellos Productores que tienen una buena participación y constancia en las actividades desarrolladas por el Programa como Giras, Capacitaciones, Reuniones Grupales.

PROYECTOS APROBADOS

Institución	Nº de solicitudes/proyectos presentados	Respuesta	Recursos aprobados (\$)
INDAP	Proyectos IFP (Incentivo al fomento productivo)	34 proyectos aprobados	33.606.190
INDAP	Elaboración proyectos al Fondo de Apoyo Inicial (FAI) de INDAP.	35 proyectos aprobados	3.500.000
INDAP	Elaboración de Proyectos PDI para implementación de Maquinaria.	5 proyectos aprobados	3.757.134
INDAP	Elaboración de Proyectos PDI para implementación de Riego.	1 Proyecto aprobado.	533.144
INDAP	Proyectos SIRSD	4 proyecto aprobado	1.735.222
INDAP	Proyectos de Praderas Suplementarias para agricultores Ganaderos.	1 proyecto aprobado	150.000
TOTAL			43.281.690

3.- Reuniones Técnicas y/o de Gestión:

Mensualmente en cada uno de los sectores atendidos por el programa, se realizan reuniones grupales en donde se hacen Charlas Técnicas a cargo del Equipo Técnico de PRODESAL, para reforzar las asesorías técnicas entregadas individualmente en los predios de los usuarios, como así mismo la divulgación de postulaciones a los diversos concursos de proyectos que ofrecen las instituciones públicas y privadas, entrega de informaciones de los diversas actividades a realizar por el programa Prodesal y otros departamentos municipales, etc. En estas reuniones también participan otros profesionales con los cuales se coordinan charlas en diversos temas relacionados con el Prodesal.

Reuniones PRODESAL Coihueco Norte:

Mes	Tipo de actividad	Resultado
Enero	Temas de Gestión: Invitación a Gita Técnica a Parral, día 18 de enero Invitación a Gira Técnica a El Carmen Invitación a Capacitación en Control de Malezas Coordinación de Gita Técnica al Sur Acreditación de usuarios	Se realizó en 4 sectores: El Embalse, La Flecha, Nahueltoro y Niblinto. N° de participantes: 40
Febrero	Temas de Gestión: Resumen actividades del mes de enero Acreditación de usuarios, actualizar documentos Elección representantes de cada grupo Entrega de información de producción	Se realizó en 6 sectores de Prodesal. N° de participantes: 48
Marzo	Temas de Gestión: Presentación de nueva Jefe Técnico Segmentación de usuarios Información para postular a proyectos periodo 2013 Se acuerda los temas de capacitación para este período Se invita a Día de Campo de Bioleche, Los Ángeles Participación en Expo Mundo Rural en Concepción Se informa del Programa que tiene INDAP para regularizar terrenos	Se realizó en los 7 sectores de Prodesal. N° de participantes: 59
Abril	Temas de Gestión Se informa de postulación a praderas suplementarias Postulación a proyectos IFP Postulación a proyectos FAI Acreditación de usuarios Programa de INDAP sobre regularización de tierras Invitación a Expo Mundo Rural en Concepción	Se realizó en los 7 sectores de Prodesal. N° de participantes: 66
Mayo	Tema técnico. Hortalizas de Invierno Temas de Gestión Se invita a Charla de Alimentación Animal Se invita a Capacitación teórica-práctica en Control de Plagas y Enfermedades en Frambuesas, a realizar especialista. Organización de grupos para Capacitación en terreno de Poda en Frambuesa, a realizar por equipo técnico. Se realiza Catastro de animales Postulación a proyectos SERCOTEC Se solicita difundir el programa Prodesal a vecinos para que postulen.	Se realizó en los 7 sectores de Prodesal. Los Usuarios asistentes adquieren las competencias teóricas en los temas expuestos. N° de participantes: 65

Junio	<p>Temas Técnicos: Elaboración de Almácigos, Virus Hanta y entrega de dípticos</p> <p>Temas de Gestión: Postulaciones a proyectos FAI para segmento 1 Charla Técnica "Especies y variedades mejores adaptadas a la zona y fertilización de Hortalizas." Gira Técnica a plátinela de la CALS en Quillón Capacitación en enfermedades en la Frambuesas con Hongos Trichodermas. Gira Técnica a san Carlos, sector las arboledas. Mora y Frambueso. (Manejo invernal poda) Difusión de Programa Prodesal para ampliar cobertura.</p>	<p>Se realizó en los 7 sectores de Prodesal. Los Usuarios asistentes adquieren las competencias teóricas en los temas expuestos. N° de participantes: 72</p>
Julio	<p>Temas Técnicos: Cultivos bajo plástico y construcción de invernaderos</p> <p>Temas de gestión: Entrega de proyectos IFP Resultado postulación proyectos FAI Parcelas demostrativas Charla de capacitación en "Fertilización en Frambuesas". Planificación Gira Técnica Aniversario de la comuna Actualización de acreditación de usuarios ante INDAP. Catastro de Aves. Inscripción de regularización de Aguas.</p>	<p>Aplicada en los 7 sectores de Prodesal. Los Usuarios asistentes adquieren las competencias teóricas en los temas expuestos. N° de participantes: 60</p>
Agosto	<p>Temas Técnicos: Control de Malezas</p>	<p>Aplicada en los 7 sectores de Prodesal.</p>
	<p>Temas de gestión: Rendición Proyectos IFP y FAI Participación en desfile de la comuna aniversario Invitación a participar en feria en media luna de Tanilvoro. (En marco de aniversario de la comuna) Inscripción para regularización de derechos de Agua. Concurso SIRSD-S (Sistema de Incentivo para la Recuperación de Suelos Degradados) Gira a Región de Coquimbo Difusión del Programa Prodesal</p>	<p>Los Usuarios asistentes adquieren las competencias teóricas en los temas expuestos N° de participantes: 71</p>
Septiembre	<p>Temas Técnicos: Buenas Prácticas Agrícolas</p> <p>Temas de gestión: Rendición y supervisión proyectos IFP y FAI Importancia de asistencia a reuniones y actividades del Programa Prodesal. Inscripción de pozos zanjas, vertientes y norias. Parcela demostrativas (Información y objetivos). Inscripción de huertos de Frambuesos en SAG</p>	<p>Aplicada en 6 sectores de Prodesal. Los Usuarios asistentes adquieren las competencias teóricas en los temas expuestos N° de participantes: 49</p>
Octubre	<p>Temas Técnicos: Enfermedades en papas</p> <p>Temas de gestión: Entrega Proyectos PDI Manejo sanitario Ampliación del plazo hasta el 4 de octubre para inscripción de derechos de Agua. Inscripción de huertos de Frambuesa 7, 8 y 9 de Octubre, en oficina Prodesal. Catastro de Productores afectados por las Heladas. Día de la Mujer Rural, 16 de Octubre en San Carlos. Visita a Prodesal San Nicolás Inscripción derechos de agua Parcelas demostrativas y fechas de días de campo Coordinación de Gira a la Región de Los Ríos Reunión de dirigentes con el CADA Proyectos IFP operación temprana 2014.</p>	<p>Aplicada en los 7 sectores de Prodesal. Los Usuarios asistentes adquieren las competencias teóricas en los temas expuestos N° de participantes: 85</p>

Noviembre	<p>Temas Técnicos: Ingresos y Costos, entrega de planilla tipo para el registro de cosecha.</p> <p>Temas de gestión: Proyectos de riego Gira a la Región de Los Ríos Evaluación en los proyectos, de la participación en el programa por parte de los usuarios Días de Campo Se completan formularios de Inscripción de huertos de frambuesa. Postulaciones a Proyectos IFP operación temprana 2014. Finalización de año.</p>	<p>Aplicada en los 7 sectores de Prodesal. Los Usuarios asistentes adquieren las competencias teóricas en los temas expuestos N° de participantes: 78</p>
Diciembre	<p>Temas Técnicos: El riego en cultivos</p> <p>Temas de gestión: Acreditación de las personas que postulan a IFP Mesa de coordinación y actividad de finalización de año Se informa acerca de las visitas técnicas Último plazo para inscripción de aguas Próxima reunión se realizará en febrero</p>	<p>Aplicada en los 7 sectores de Prodesal. Los Usuarios asistentes adquieren las competencias teóricas en los temas expuestos N° de participantes: 77</p>
TOTAL DE ASISTENCIA REUNIONES		770

4.- Giras Técnicas:

La finalidad de esta actividad, es el intercambio de experiencias y conocimiento en terreno, de los rubros que Prodesal asesora técnicamente, como también nuevas experiencias productivas y organizacionales, para lo cual los usuarios visitan a otras organizaciones de productores agrícolas y empresas privadas, en otras comunas y/o regiones.

Giras realizadas en el periodo:

N°	Lugar visitado	Comuna	Fecha	N° participantes.
1	Gira Técnica a Gran día de Campo de Bioleche	Los Ángeles	06/03/2012	18
2	Gira Técnica a la Comuna de Bulnes para asistir a expo Agrocar.	Bulnes	22/03/2012	16
3	Visita Feria Expo Mundo Rural de INDAP	Concepción	12/04/2014	41
4	Gira Técnica a la Comuna de Quillón para visitar plantinela de la CALS con el objetivo de conocer la producción de plantas de frambuesa.	Quillón	11/06/2013	24
5	Asistencia a Gira Técnica a la Comuna de San Carlos Sector de la Arboledas, para conocer el manejo Invernal del Cultivo de Frambuesos y Moras.	San Carlos.	18/06/2013	28
6	Gira Técnica a Región de Coquimbo, para conocer el manejo de cultivos ante una escasez de agua, visitas a usuarios de Prodesal con producción de flores y hortalizas; también se visita al Banco de semillas de INIA Antihuasi y Centro experimental de frutales de la Universidad de Chile	Coquimbo, La Serena y Vicuña	04,05 y 06 de septiembre de 2013	37

7	Participación en Celebración del Día de la Mujer Rural.	San Carlos	16/10/2013	6
8	Gira Técnica a la Región de Los Ríos: donde se visitan usuarios de Prodesal con producción ovina, bovina, hortalizas y berries.	Valdivia y Paillaco	07 y 08 de Noviembre de 2013	43
9	Gira Técnica con el objetivo de ver producción de hortalizas y tecnologías alternativas.	San Nicolás	04/04/2013	23
TOTAL				235

5.- Cursos, Capacitaciones y Otros

Se coordinan con diferentes instituciones Públicas y Privadas cursos, capacitaciones y reuniones de coordinación para llevar a cabo, la orientación del Ministerio de Agricultura en el sentido de la Profesionalización de la Agricultura Familiar Campesina (AFC).

En el siguiente cuadro se puede apreciar la cantidad de participantes en las capacitaciones:

Institución	Tema	Nº de participantes
PRODESAL/Consultor	Charla de capacitación en Alimentación Animal	17
PRODESAL/Consultor	Capacitación en Control de Plagas y enfermedades en Frambuesa	21
PRODESAL/Consultor	Taller Motivacional	52
PRODESAL/Consultor	Charla de capacitación en variedades de hortalizas para la zona y sus principales manejos	28
PRODESAL/Consultor	Asesoría especializada en fertilización en frambuesa	24
PRODESAL/Consultor	Parcela demostrativa de "Manejo de praderas con cerco eléctrico para ovinos"	12
PRODESAL/Consultor	Parcela demostrativa con "Cultivo de mani"	20
PRODESAL/Consultor	Parcela demostrativa de "Hortalizas bajo invernadero"	20
PRODESAL/Consultor	Parcela demostrativa de "Hortalizas al aire libre"	20
PRODESAL/Consultor	Parcela demostrativa de "Berries"	20
PRODESAL/Consultor	Unidad demostrativa en "Técnicas de riego"	21
PRODESAL/Consultor	Charla especializada en uso de energías renovables en agricultura	23
PRODESAL/Operador	Charla Informativa del Programa SIRSD-S	8
PRODESAL/SAG	Inscripción de huertos de frambuesa	30
PRODESAL / INDAP	Ceremonia de entrega incentivos de proyectos IFP y FAI	68
PRODESAL/ INDAP	Entrega de maquinarias y equipos obtenidos por proyectos DPI.	7
PRODESAL/INDAP	Asistencia de representantes a Mesa de Coordinación entre INDAP y municipio (3 reuniones en el año)	14
PRODESAL/ INDAP	Asistencia de representantes y suplentes a evaluación de equipo técnico	14
PRODESAL/CADA	Reunión de representantes y suplentes del programa con el CADA (Comité de Agencia de Área)	13

PRODESAL	Capacitación en terreno de Poda de invierno en frambuesa	70
PRODESAL	Asistencia de Usuarios con presentación de stand de Productos Criollos. (Aniversario)	4
PRODESAL	Reunión de difusión de Programa Prodesal en Reunión de la Unión Comunal.	34
PRODESAL	Asistencia a Charla técnica en "Control de enfermedades en frambuesa con hongos entomopatógenos", realizada por Prodesal Sur.	7
PRODESAL	Difusión del Programa Prodesal en distintos sectores de la comuna: Frutillar, Copihual y Nahueltoro.	60
Total de Asistencias		594

El Equipo Técnico de PRODESAL también se capacita para mantener vigente sus competencias técnicas:

Institución	Capacitación	Participantes
Grano Fertil	En Manejo del cultivo de Hortalizas.	1
INIA	Sistemas Productivos Ovinos	1
INIA	Manejo de Praderas	1

6.- Medio Ambiente:

Es una constante preocupación del Programa, crear una conciencia de protección del Medio Ambiente y la Producción Limpia de los alimentos.

C. RESUMEN:

El Programa PRODESAL es un convenio que es financiado entre la I. Municipalidad de Coihueco y el INDAP, como se demuestra en el siguiente cuadro.

Convenio	Aporte de INDAP (\$)	Aporte Municipal (\$)
PRODESAL Coihueco Norte	22.494.504	7.900.000
PRODESAL Coihueco Sur	31.286.772	9.100.000
TOTALES	53.781.276	17.000.000

Aportes de INDAP al Convenio y Proyectos Aprobados	
PRODESAL Coihueco Norte	65.776.194
PRODESAL Coihueco Sur	82.596.736
TOTAL	148.372.930

D. FOTOGRAFÍAS DE ACTIVIDADES

Entrega de Proyectos PDI de Implementos. Prodesal Norte y Sur.



Capacitación de la correcta utilización de Motocultivadores.



Equipo Técnico PRODESAL.



Entrega de Incentivos IFP 2013.



Gira Técnica a la Comuna de la Serena.



Gira Técnica a la Comuna de la Serena. INIA INTIHUASI



Gira Técnica INIA Vicuña.



Día de campo en Parcela Demostrativa de Berries



GESTIÓN EN DIRECCIÓN DE TRÁNSITO



Los siguientes son los cuadros resúmenes de las licencias de conducir y los permisos de circulación otorgados en la comuna. Asimismo, se incluye la inversión en equipamiento y recurso humano de apoyo para las labores cotidianas.

1.- Licencias de Conducir

a.- Otorgada por primera vez	: 923 clases	B, C, D, F
b.- Control de licencias	: 656 clases	B, C, D, F
c.- Control Licencias Ley 18.290	: 125 clases	A-1, A-2
d.- Control Licencias Ley 19.495	: 343 clases	A-2, A-3, A-4, A-5.

Total de licencias entregadas : 2.047

Ingresos generados por este concepto: \$31.655.785 (Treinta y un millones, seiscientos cincuenta y cinco mil , setecientos ochenta y cinco pesos).

2.- Permisos de Circulación de Vehículos

a.- Vehículos Particulares	: 3.604
b.- Vehículos Transporte Colectivo	: 136
c.- Vehículos de Carga	: 416

Total de Permisos de Circulación otorgados : 4.156

Ingresos generados por este concepto: \$184.973.109 (Ciento ochenta y cuatro millones, novecientos setenta y tres mil, ciento nueve pesos).

Ingresos generados por gestión realizada en la Dirección de Transito de la Comuna, asciende a **\$216.628.894. (Doscientos dieciséis millones, seiscientos veinte y ocho mil, ochocientos noventa y cuatro pesos).**

3.- Inversión.

a.- Implementación de tres P.C, Marca HP. , pantalla táctil, ultima generación, para sala de exámenes de licencia de conducir, valor un millón ochocientos mil pesos ,en la actualidad contamos son siete de estos equipos.

b.- Adquisición implementación vial , señalizaciones de transito y pintura para demarcación vial sector urbano y rural, Dos millones de pesos.

c.- Contratación de personal para mantención vial Comuna de Coihueco.

d.- Encargado de mantención vial, licitación 229-11-L113, por valor de tres millones trescientos mil pesos. Decreto N° 494 del 25.01.2013.-

e.- Ayudante de mantención vial, licitación 229 - 10 - L113, por valor de dos millones setecientos cincuenta mil pesos, Decreto N° 472 DEL 25.01.2013.



GESTIÓN EN MATERIAS LEGALES

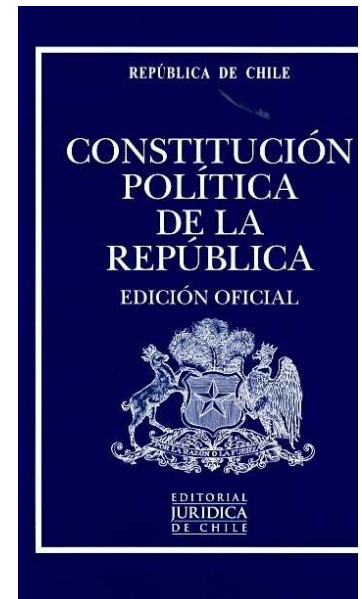

En primer lugar, debe tenerse presente por usted que el departamento jurídico municipal, se encuentra en funcionamiento desde el 18 de Abril de 2011, a media jornada y desde el mes de septiembre de 2011, a jornada completa. En razón del alcance realizado, desglosare las labores realizadas en Administrativas, Contractuales y Judiciales.

1) Labores administrativas, periodo abril a diciembre de 2013

Las labores administrativas están compuestas por los informes en derecho, oficios e investigaciones o sumarios administrativos, encargados y evacuados por el departamento, producto de las consultas y denuncias realizadas por los distintos departamentos municipales, personas particulares e Instituciones estatales, tales son:

ORD. N°	FECHA EVACUACION	MATERIA CONSULTADA	DEPARTAMENTO, PERSONAS O INSTITUCIÓN SOLICITANTE
15	10-04-2013	Remite minuta de Compraventa a celebrar con doña Raquel Bustos Castillos	Alcaldía
16	15-04-2013	Informa sobre procedencia de pago de Bonificación, Plan de Retiro Ley N° 20.501, a las docentes que indica.-	Jefe DAEM
17	22-04-2013	Remite Comodato Junta Vecinos Culenar	Alcaldía
18	22-04-2013	Solicita información respecto de situación y disponibilidad presupuestaria, para pago que indica.-	Jefe DESAMU
19	29-04-2013	Informa sobre término de contrato de asistente de la Educación que indica y requiere remisión de decretos a Contraloría Regional del Bio Bio.	Jefe DAEM
20	02-05-2013	Remite Comodato Club de Deportes Apolo Andes Unido	Alcaldía
21	07-05-2013	Solicita remisión de antecedentes para peritaje en causa O-194-2012 BONO SAE	Jefe DAEM
22	09-05-2013	Remite carpeta administrativa de don José René Riquelme Ortega	DOM
23	09-05-2013	Informa sobre pago realizado por el Sr. Miguel Cisternas Pizarro.	Alcaldía
24	09-05-2013	Remite carpetas administrativas que indica a SECPLA	SECPLA
25	10-05-2013	Remite carpetas administrativas que indica a SECPLA.-	SECPLA
26	10-05-2013	Remite carpetas administrativas que indica a SECPLA	SECPLA
27	14-05-2013	Informa y remite carpeta con Convenio Docente Asistencial y Prácticas Profesionales.	Alcaldía
28	17-05-2013	Informa sobre adquisición y regularización de Equipamiento Municipal Villas Los Regidores de Coihueco.	Alcaldía
29	17-05-2013	Informa sobre inhabilidades para contratar con la administración del Estado.	Varios Deptos.
30	23-05-2013	Informa sobre adquisición y regularización de Equipamiento Municipal Villas Los Guindos de Coihueco.	Alcaldía
31	23-05-2013	Solicita información respecto de disponibilidad presupuestaria para pago que indica. DESAMU	Jefe DESAMU

32	27-05-2013	Informa sobre facturas no pagadas al Laboratorio Chile.	Control Interno
33	28-05-2013	Informa sobre contrato de vigilancia privada para el Depto. de Transito.	Alcaldía
34	28-05-2013	Informa sobre causa laboral caratulada "PÉREZ con I. MUNICIPALIDAD DE COIHUECO" Rol O-57-2013.	Alcalde y Concejo Municipal
35	29-05-2013	Informa sobre contrato de prestación de servicios bancarios Banco del Estado de Chile.	Alcaldía
36	06-06-2013	Informa sobre contrato de eliminación de residuos con riesgo biológicos y residuos peligrosos.	Jefe DESAMU
37	10-06-2013	Remite addendum contrato Banco Estado de Chile.-	SECMU
38	11-06-2013	Informa sobre termino anticipado por incumplimiento de la Empresas JELPA LTDA.	Alcaldía
39	17-06-2013	Remite sentencia 1º instancia causa civil sobre cobra de honorarios RIT C-1915-2012, 1º Juzgado Civil Chillán.	Alcaldía
40	20-06-2013	Reitera solicita expedición de antecedentes para el peritaje BONO SAE	Jefe DAEM
41	25-06-2013	Solicita información respecto de disponibilidad presupuestaria para el pago de INTERFACTOR S.A.	Jefe DESAMU
42	26-06-2013	Informa sobre avenimiento y resolución del mismo "PÉREZ con I. MUNICIPALIDAD DE COIHUECO" Rol O-57-2013.	Jefe DESAMU
43	28-06-2013	Remite copia inscripción de dominio lote denominado 21 A-1, Copihual.	Alcaldía
44	04-07-2013	Remite carpeta administrativa de subdivisión Villa El Bosque, II etapa.	D.O.M
45	05-07-2013	Requiere antecedentes sobre reclamo deducido por Ramón Ortega Gallegos.	Jefe DAEM
46	05-07-2013	Remite carpeta administrativa de proyecto de edificación de la Población 11 de septiembre.	D.O.M
47	05-07-2013	Se pronuncia sobre factibilidad de acceder a solicitud de prórroga de permiso administrativo.	Alcaldía
48	05-07-2013	Remite addendum con Banco Estado.	Dir. Adm. Y Finanzas.
49	11-07-2013	Solicita apoyo Arquitecto Municipal	SECPLA
50	11-07-2013	Informa sobre solicitud del pastor Orlando Venegas Sandoval sobre entrega de terreno en comodato para emplazar Iglesia.	Alcalde y Concejo Municipal
51	22-07-2013	Remite Convenio Docente Asistencial y de Prácticas profesionales con la Universidad de Antofagasta.	Alcaldía
52	23-07-2013	Informa sobre requerimiento y revisión de documentos ante la Inspección del trabajo Chillán.	Alcalde
53	23-07-2013	Remite Convenio Docente Asistencial y de Prácticas profesionales con la Universidad de Antofagasta.	Jefe DESAMU
54	31-07-2013	Remite comodato con Villa Los Regidores a Junta de vecinos Villas Los Regidos.	Alcaldía
55	06-08-2013	Informa sobre solicitud del Director de Desarrollo Comunitario sobre programa de transferencia de fondos.	DIDECO
56	19-08-2013	Solicita informe respecto de situación contractual de secretarias de Prodesal.	Dir. Adm. Y Finanzas

57	21-08-2013	Remite copia de inscripción de Equipamiento Municipal Villa El bosque etapa II Coihueco	Alcalde
58	21-08-2013	Sugiere modificación a Decreto Alcaldicio que instruye sumario Administrativo.	Alcalde
59	28-08-2013	Informa sobre solicitud del Jefe de Gabinete sobre contratación de Secretarías para Prodesal.	JEFE GABINETE
60	29-08-2013	Informa sobre reclamación relativa a monto de pago de asignación por desarrollo y estímulo al desempeño colectivo ley N° 19.813.	Jefe DESAMU
61	30-08-2013	Informa sobre compraventa de insumos médicos a OPKO S.A. Chile.	Jefe DESAMU
62	30-08-2013	Informa sobre predio objeto de patente de alcoholes de Víctor Vidal Salinas	Alcalde y Concejo Municipal
63	04-09-2013	Requiere informe sobre condición contractual y nombramiento del Jefe de Desamu	Jefe Personal DESAMU
64	04-09-2013	Solicita informe técnico sobre estado de reparaciones y obras en edificio consistorial.	I.T.O. DOM
65	04-09-2013	Sugiere modificaciones a decreto Alcaldicio que instruye sumario administrativo.	Alcalde
66	05-09-2013	Requiere informe respecto de situación contractual del Sr. Héctor Zúñiga Navarrete.	DESAMU
67	05-09-2013	Remite contrato de Comodato de Comodato de Comodato a Cuerpo de Bomberos de Coihueco- Minas del Prado.	Alcaldía
68	09-09-2013	Solicita informe de accidente sufrido por don Luis Rebolledo Arriagada.	I.T.O. DOM
69	13-09-2013	Informe sobre deficiencias detectadas en obra municipal y procedencia del pago por ejecución.	Alcaldía
70	16-09-2013	Remite copia de inscripción de dominio sobre inmueble ubicado en Luis Hermosillas (Cema Chile)	Alcaldía
71	16-09-2013	Remite copia de inscripción de dominio sobre inmueble ubicado en Luis Hermosillas (Cema Chile)	DAF
72	25-09-2013	Informa sobre situación laboral de abogado municipal y solicita apoyo en las funciones.-	alcaldía
73	25-09-2013	Solicita cooperación para desarrollo de loteo.	SECPLA
74	26-09-2013	Informa sobre compraventa de insumos médicos a Droguería Hoffman.	Jefe DESAMU
75	07-10-2013	Informa sobre patente solicitada el Sr. Víctor Vidal Salinas.	Alcalde y Concejo Municipal.
76	07-10-2013	Informa sobre patente solicitada el Sr. Víctor Vidal Salinas.	Adm. Municipal
77	18-10-2013	Complementa informe de asesor jurídico N° 60/2013, sobre monto de pago de asignación por desarrollo y estímulo colectivo.	Jefe DESAMU
78	22-10-2013	Informa sobre estatutos Asociación de Municipalidades Punilla.	Alcalde y Concejo Municipal.
79	22-10-2013	Informe sobre solicitud de Carlos Burgos Arzola. Solicita reunión en bien nacional de uso público.	alcaldía

80	08-11-2013	Solicita se remitan los antecedentes de la licitación Obra Construcción e Instalación SEÑALETICA Urbana territorio Punilla.	SECPLA
81	29-11-2013	Remite informe de multa de tránsito cursado a vehículo municipal.	DAF
82	29-11-2013	Remite llaves oficina OIRS, Informática y abogado Municipal.	Adm. Municipal.
83	29-11-2013	Solicita remisión o entrega de cosa que indica.	SECPLA
84	30-12-2013	Informar sobre procedencia del pago de licencia a ex funcionario del DESAMU	Jefe DESAMU

OFICIOS, INFORMES A OTROS ÓRGANOS ADMINISTRATIVOS.

ORD. N°	FECHA DE EMISIÓN	DESTINATARIO
570	11-12-2013	Contraloría Regional del Bio. Unidad Jurídica
568	06-12-2013	Contraloría Regional del Bio Bio. Control Externo
528	12-11-2013	Contraloría Regional del Bio Bio. Unidad Jurídica
504	23-10-2013	Contraloría Regional del Bio Bio. Unidad Jurídica
2013/PA/08/0675	07-10-2013	Superintendencia de Educación
2013/PA/08/0745	01-10-2013	Superintendencia de Educación
430	13-09-2013	Contraloría Regional del Bio Bio. Control Externo
2013/PA/08/091	19-07-2013	Superintendencia de Educación
2013/PA/08/090	19-07-2013	Superintendencia de Educación
2013/PA/08/089	19-07-2013	Superintendencia de Educación
370	31-07-2013	Fiscalía Local Chillán
361	13-07-2013	Contraloría Regional del Bio Bio. Unidad Jurídica
319	01-07-2013	Fiscalía Local Chillán
274	31-05-2013	Contraloría Regional del Bio Bio. Unidad Jurídica
245	08-05-2013	Contraloría Regional del Bio Bio. Unidad Jurídica
240	08-05-2013	Contraloría Regional del Bio Bio. Control Externo
239	08-05-2013	Contraloría Regional del Bio Bio. Unidad Jurídica
204	24-04-2013	Contraloría Regional del Bio Bio. Control externo
179	08-04-2013	Contraloría Regional del Bio Bio. Unidad Jurídica
140	20-03-2013	Contraloría Regional del Bio Bio. Unidad Jurídica
121	11-03-2013	Contraloría Regional del Bio Bio. Unidad Jurídica

SUMARIOS ADMINISTRATIVOS

N° DECRETO A.	FECHA DE EMISIÓN	MATERIA
53	03-01-2013	Eleva a sumario administrativo investigación concluida.
2483	29-04-2013	Instruye Sumario por falta en procedimiento administrativo
5881	03-09-2013	Instruye Sumario Administrativo por falta en conducta

2) Labores contractuales, periodo abril a diciembre de 2013

Las labores Contractuales están compuestas por las redacciones de Escrituras Públicas y/o privadas, Estudios de Títulos, elaboración de bases Administrativas y Contratos en General, evacuados por el departamento, producto de las solicitudes realizadas por los distintos departamentos municipales, personas particulares e Instituciones estatales, tales son:

Nº DE TRABAJO	FECHA EVACUACIÓN	MATERIA	DEPARTAMENTO, PERSONAS O INSTITUCIÓN SOLICITANTE
01	18-01-2013	Transacción Extrajudicial. D.A. N° 671	Alcaldía
02	18-01-2013	Transacción Extrajudicial D.A. N° 672	Alcaldía
03	21-01-2013	Transacción Extrajudicial D.A. N° 673	Alcaldía
04	06-02-2013	Compraventa inmueble Población Apolo	Alcaldía
05	-04-2013	Comodato al Club Deportivo Apolo Andes Unido	Alcaldía
06	08-05-2013	Regularización de Equipamiento Municipal Villa Los Regidores	Alcaldía
07	-05-2013	Comodato a Junta de Vecinos Villas Los Regidores	Alcaldía
08	13-05-2013	Regularización Equipamiento Municipal Villas Los Guindos.	Alcaldía
09	-05-2013	Comodato a Junta de Vecinos Villas Los Guindos	Alcaldía
10	19-06-2013	Compraventa de Inmueble sector Copihual	Alcaldía
11	-06-2013	Comodato de Inmueble Municipal Junta de Vecinos Copihual	Alcaldía
12	24-07-2013	Regularización de Equipamiento Municipal Villa El Bosque II	Alcaldía
13	13-08-2013	Compraventa de Inmueble Calle Luis Hermosilla (Cema-Chile)	Alcaldía
14	18-11-2013	Compraventa de Lote Sector Frutillares Sur	alcaldía
15	24-10-2011	Convenio docente asistencial entre I. Municipalidad de Coihueco y universidad adventista de Chile. Ord. N° 63 Asesor Jurídico.	alcaldía

3) Labores judiciales, periodo abril a diciembre de 2013

Las labores Judiciales están compuestas por las acciones y causas impetradas por el tribunal o realizadas en su contra, y cuya defensa o presentación le compete al departamento jurídico, tales son:

Nº	ROL O RIT	TRIBUNAL	MATERIA	PARTES
01	O-194-2012	LETRAS DEL TRABAJO CHILLÁN	Cobro de prestaciones	Funcionarios Municipales con Municipalidad de Coihueco
02	C-5905-2012.	2º CIVIL DE CHILLÁN	Sumario	"I. MUNICIPALIDAD DE COIHUECO con CONTRERAS"
03	V-69-2012	2º CIVIL DE CHILLÁN	VOLUNTARIA	"CHANDÍA" Rectificación de Partida de defunción.

04	584-2013	CORTE DE APELACIONES DE CHILLAN	RECURSO DE PROTECCIÓN	"CRISTIAN VIOLA CUEVAS EN REPRESENTACIÓN DE LA SOCIEDAD CONSTRUCTORA CAVIL Ltda., con I. MUNICIPALIDAD DE COIHUECO REPRESENTADA POR SU ALCALDE DON CARLOS CHANDÍA ALARCÓN"
05	16.305-2013	CORTE SUPREMA	RECURSO DE PROTECCIÓN	"CRISTIAN VIOLA CUEVAS EN REPRESENTACIÓN DE LA SOCIEDAD CONSTRUCTORA CAVIL Ltda., con I. MUNICIPALIDAD DE COIHUECO REPRESENTADA POR SU ALCALDE DON CARLOS CHANDÍA ALARCÓN"



COMITÉ DE EMERGENCIA



ACCIONES REALIZADAS POR EL COMITÉ DE EMERGENCIA

El Comité de Emergencia es una instancia con características operativas, el cual esta destinado a atender oportunamente situaciones de emergencias que enfrente la comunidad y las personas en particular, este comité tiene la responsabilidad de auxiliar a las personas y proveerles las necesidades básicas, como alimentación y abrigo, en situaciones que afecten la vida cotidiana de la comunidad.

DOTACION DE PERSONAL - MAQUINARIAS Y EQUIPAMIENTOS

Un Director Comunal de Emergencia

Un Director Comunal de Emergencia Subrogante

Un Enlace del Comité de Emergencia

Conductor de Vehículo Camioneta

Conductor de Maquina Retro - Excavadora

Conductor de Maquina Motoniveladora

Conductor de Camión Aljibe

Radios de Comunicaciones (Base Central en Cuartel de Bomberos de Coihueco)

Equipos Celulares - Linternas - Traje de Agua - Botas.

Las acciones principales realizadas por el Comité de Emergencia, durante el año 2013 fueron;

- Se realizaron dos reuniones de coordinación, donde participaron representantes de Carabineros - Bomberos - Departamento de Salud - Departamento de Educación.

- Se cuenta con un catastro de los Encargados de Emergencia del Departamento de Salud y del Departamento de Educación, con información de nombres y teléfonos de contacto respectivamente.

- En el mes de mayo se realizaron turnos de emergencias, durante temporal de lluvia y viento que azoto la comuna, concurriendo a la habilitación de caminos como Los Queñes - El Embalse - Las Tijeras - Frutillares, por Desprendimientos de Rocas - Tierra - Caída de Árboles

- Salidas de Canales.

-Se mantuvo permanente contacto con la Empresas de Electricidad, para la habilitación del Alumbrado Público, en sectores como El Embalse - La Viñita - Copihual - Monte Bello - Talquipén - Tanilvoro.

SISTEMA DE COMUNICACIÓN

En los diferentes sectores, se cuenta con líneas telefónicas con Carabineros - Postas, Escuelas y en los sectores más apartados como Los Chijetes - Los Pellines - Las Lumas - Los Queñes - Bureo Alto - Las Islas, se encuentran instaladas Equipos de Comunicación.

Se mantiene permanente comunicación con la Oficina de Emergencia de la Gobernación de Ñuble.

También a través de correo electrónico, con la ONEMI Regional, quienes informan de las diferentes alertas como Temprana Preventiva - Alerta Amarilla - Alerta Roja.

EVENTO SISTEMA FRONTAL

Durante el temporal ocurrido en mayo la ONEMI, nos entregó;

310	Planchas de Zinc
3	Rollos de Polietileno
80	Colchonetas
160	Frazadas
62	Cajas de Alimentos
28	Bolsas de Clavos para techo

Ayuda que fue entrega de vecinos y vecinas de nuestra comuna, de forma oportuna según sus necesidades.

SEQUIA EN LA COMUNA

Desde el mes de Mayo hasta el mes de Abril y luego desde el mes de Septiembre a Diciembre del 2013, se ha estado entregando agua potable, en los sectores de;

- | | |
|-------------------|--|
| - Las Lumas | - Culenar |
| - Cancha de Parra | - Los Olivos |
| - Bureo Alto | - Tierras Blancas |
| - Quilas Bajas | - Chillinhué |
| - Tanilvoro Norte | - Las Tijeras |
| - Los Chijetes | - Talquipén |
| - Frutillares | - Radio Urbano (familias del campamento salida camino a las pataguas). |
| - Roblería | |
| - Monte Bello | |
| - Paso Soto | |

La entrega del agua se realiza, con dos camiones aljibes, uno Municipal y el segundo enviado por la Onemi.

Las familias atendidas durante el año 2013, fue de 385 personas entre adultos, jóvenes y niños, a quienes se le entregó previamente Estanques con llaves, para el acopio de agua de 200, 500 y 1.000 litros respectivamente.

Convenios celebrados en el año 2013

FECHA	Nº DECRETO	MATERIA	DEPARTAMENTO
02-01-2013	10	Renovación convenio suministro test de embarazo	SALUD
02-01-2013	11	Renovación convenio tubos al vacío	SALUD
02-01-2013	12	Bases y autoriza licitar convenio elección material riesgo biológico	SALUD
02-01-2013	13	Bases para licitar convenio servicio laboratorio	SALUD
02-01-2013	14	Renovación convenio exámenes entre hospital clínico Herminda Martín	SALUD
02-01-2013	15	Bases para licitar convenio material control calidad....	SALUD
03-01-2013	38	Convenio Junaeb con salud	SALUD
03-01-2013	66	Aprueba convenio docente asistencial entre la ilustre Municipalidad de Coihueco Departamento de Salud e instituto Técnico Mabel Condemarin	SALUD
08-01-2013	138	Cierre convenio traspaso recursos Programa aplicación ficha de protección social	DIDECO
10-01-2013	217	Convenio mandato ejecución y pago capacitación	SALUD
10-01-2013	218	Convenio Programa Salud Mental	SALUD
10-01-2013	220	Convenio Docente asistencial	SALUD
14-01-2013	279	Convenio continuidad Programa Habilidades para la vida	DAEM
15-01-2013	293	Convenio transferencia d recursos desde SERPLAC proyectos Centros de Atención Hijos Madres Temporeras	DIDECO
23-01-2013	459	Aprueba convenio servicio salud Nuble, equipamiento para centro de salud Familiar Luis Montecinos	SALUD
30-01-2013	434	Autoriza compra a través de convenio marco de licencias de software Autocad	INFORMATCA
31-01-2013	560	Aprueba y regulariza convenio Trasferencias de recursos para ejecución del "Programa de apoyo Psicosocial "Puente entre la familia y sus Derechos"	DIDECO
04-02-2013	650	Aprueba convenio modificadorio Programa Apoyo Diagnostico Radiológico en el nivel Primario de atención para la resolución Eficiente de Neumonía Adquirida en la comunidad	SALUD
04-02-2013	651	Aprueba convenio modificadorio Programa Odontológico Integral	SALUD
12-02-2013	836	Aprueba convenio modificadorio Programa GES Odontológico	SALUD
12-02-2013	837	Aprueba convenio modificadorio Programa salud mental, atención primaria	SALUD
12-02-2013	838	Aprueba convenio modificadorio Programa Mantenimiento de Infraestructura	SALUD
12-02-2013	839	Aprueba convenio modificadorio Programa imágenes diagnosticas	SALUD
22-02-2013	1025	Aprueban convenio PRODESAL 2013	PRODESAL
28-02-2013	1131	Aprueba convenio odontológico integral 2013	SALUD
13-03-2013	1360	Convenio suministro medicamentos	SALUD
14-03-2013	1388	Convenio Programa GES Odontológico	SALUD

20-03-2013	1521	Aprueba convenio Programa Fortalecimiento OMIL entre SENCE y la I. Municipalidad de Coihueco	DIDECO
21-03-2013	1570	Aprueba convenio Docente asistencial entre la I. Municipalidad de Coihueco, Departamento de salud e Instituto Profesional Valle central	SALUD
21-03-2013	1571	Aprueba convenio Docente asistencial entre la I. Municipalidad de Coihueco, Departamento Salud e instituto Diego Portales	SALUD
22-03-2013	1593	Aprueba convenio Docente asistencial entre la I. Municipalidad de Coihueco, Departamento Salud y Educación Profesional ATENEA	SALUD
11-04-2013	2099	Aprueba y regulariza convenio sistema de atención urgencia Rural	SALUD
11-04-2013	2100	Aprueba y regulariza convenio modificadorio Programa de Salud mental en Atención Primaria	SALUD
11-04-2013	2101	Aprueba y regulariza convenio Equipamiento para CESFAM Coihueco	SALUD
17-04-2013	2221	Aprueba convenio Programa de imágenes Diagnosticas en APS	SALUD
17-04-2013	2222	Aprueba convenio Programa Modelo de Atención con enfoque Familiar en la Atención Primaria	SALUD
17-04-2013	2223	Aprueba convenio Programa de Mejoria de la Equidad en salud Rural	SALUD
17-04-2013	2224	Aprueba convenio campaña vacunación anti influenza	SALUD
18-04-2013	2261	Aprueba convenio Programa de Residencia Familiar Estudiantil	DAEM
25-04-2013	2414	Aprueba convenio de transferencia de recursos para la ejecución del proyecto "construcción espacio deportivo villa el bosque, Coihueco"	SECPLA
02-05-2013	2569	Aprueba convenio de apoyo a la gestión local urgencia rural atención primaria municipal 2013	SALUD
02-05-2013	2570	Aprueba convenio de apoyo a la gestión local atención primaria municipal programa de la mujer	SALUD
08-05-2013	2669	Aprueba convenio de colaboración entre la Junta nacional de auxilio escolar y becas JUNAEB	SALUD
16-05-2013	3808	Aprueba convenio Programa Salud Mental Integral en Atención Primaria	SALUD
24-06-2013	4538	Autoriza compra a través del convenio Marco de gas para estufas municipales (Granel)	DIDECO Y DOM.
26-06-2013	4578	Aprueba convenio transferencia de fondos para la ejecución de proyecto denominado "Talleres Deportivos Recreativos" FONDODEPORTES	DIDECO
01-07-2013	4651	Aprueba convenio de colaboración, entre instituto profesional Diego Portales y la I. Municipalidad de Coihueco	
02-07-2013	4680	Aprueba convenio de cooperación entre la I. Municipalidad de Coihueco y la Corporación Nacional Forestal	DIDECO
02-07-2013	4716	Aprueba bases Adm. Requerimientos Técnicos y autoriza Licitar "Atenciones odontológicas del convenio Programa GES Odontológico Adulto 60 años"	SALUD
08-07-2013	4794	Aprueba convenio Programa Complementario GES APS Municipal	SALUD
08-07-2013	4797	Aprueba convenio de apoyo a la gestión a nivel local en atención primaria municipal	SALUD
09-07-2013	4824	Aprueba planes Gastos- convenio Programa SALUD MENTAL 2013, CESFAM Luis Montecinos	SALUD
10-07-2013	4847	Aprueba convenio Docente asistencial entre la I. Municipalidad de Coihueco Departamento de Salud y Universidad del	SALUD

		Desarrollo	
30-07-2013	5204	Aprueba convenio de apoyo a la gestión a nivel local en Atención primaria Municipal	SALUD
05-08-2013	5203	Aprueba convenio docente asistencial entre la I. Municipalidad de Coihueco Departamento de Salud y la Universidad de Aconcagua	SALUD
08-08-2013	5369	Aprueba convenio de transferencia de Recursos desde SERPLAC del Biobío. Proyecto "sala de Estimulación"	DIDECO
05-09-2013	5956	Aprueban convenio de transferencia de Recursos desde SERPLAC del Biobío. Proyecto "red Comunal 2013 2014"	DIDECO
09-09-2013	6007	Cierre de convenio, transferencia recursos Fondo Fortalecimiento Municipal Chile Crece Contigo	DIDECO
09-09-2013	6008	Cierre de convenio, transferencia recursos Fondo Intervención Infantil Chile Crece Contigo	DIDECO
11-09-2013	6078	Aprueba convenio de transferencias de fondos Mideplan	DIDECO
23-09-2013	6207	Aprueba convenio de Transferencia de Recursos Subvención de actividades Deportes y Programa Elige vivir Sano	DIDECO
23-09-2013	6208	Aprueba convenio de Transferencias de Recursos subvención de Actividades Deportivas y Programa Elige vivir sano.	DIDECO
23-09-2013	6209	Aprueba convenio de transferencia de recursos subvención de Actividades Deportivas y Programa Elige vivir sano.	DIDECO
25-09-2013	6290	Aprueba convenio de transferencia de recursos subvención de Actividades Deportivas y Programa Elige vivir sano	DIDECO
21-10-2013	6823	Aprueba convenio AD Referéndum de transferencia de recursos para la ejecución del Proyecto "diseño y construcción urbanización campamento las Pataguas, comuna de Coihueco, región del Biobío	SECPLA
28-10-2013	6978	Aprueba termino a convenio Programa apoyo a la gestión local atención primaria municipal	SALUD
30-10-2013	7060	Aprueba convenio de transferencia de fondos Programa Habitualidad 2013 2014 designa encargado comunal	DIDECO
06-11-2013	7116	Aprueba convenio modificadorio Programa Desarrollo de Recursos en Atención Primaria	SALUD
06-11-2013	7117	Aprueba convenio Programa de Formación Segundo Semestre 2013 destinados a profesionales de atención Primaria de Salud Municipal	SALUD
05-12-2013	7745	Anexo convenio docente Asistencial con el Instituto Técnico Mabel Conde Marín.	ALCALDIA
27-12-2013	8268	Convenio complementario de Apoyo al Desarrollo Psicosocial en las Redes Asistenciales	SALUD
27-12-2013	8271	Convenio de Apoyo a la Gestión Local Atención Primaria Municipal	SALUD

OBSERVACIONES REALIZADAS POR CONTRALORÍA AÑO 2013

Informe Final N° 46 Sobre Auditoria a Programas de Atención Primaria de Salud

Tal auditoria se realizó en dos programas de Salud Primaria a saber: Atención Domiciliaria a personas con Dependencia Severa y Odontológico integral y enfocada a los ingresos y gastos y rendición de los recursos transferidos por el Ministerio de Salud a la Municipalidad de Coihueco entre el 1° de Enero 2012 y 31 de Mayo 2013.

Del examen practicado se determinaron las siguientes situaciones:

Informe Final N° 46 Sobre Auditoria a Programas de Atención Primaria de Salud

Tal auditoria se realizó en dos programas de Salud Primaria a saber: Atención Domiciliaria a personas con Dependencia Severa y Odontológico integral y enfocada a los ingresos y gastos y rendición de los recursos transferidos por el Ministerio de Salud a la Municipalidad de Coihueco entre el 1° de Enero 2012 y 31 de Mayo 2013.

Del examen practicado se determinaron las siguientes situaciones:

I.- Aspectos de Control Interno:

a.- La Dirección de Control Interno Municipal no ha realizado las auditorias internas a los programas en revisión; lo que se subsanará en programas de auditorias internas a practicar.

b.- El Departamento de Salud, no inutiliza los documentos mercantiles, facturas, boletas entre otros, que respaldan los decretos de pago cursados, situación que podría inducir a una eventual duplicidad en dicho trámite. Situación que se subsanará con timbre para inutilizar tales documentos.

c.- El manual de procedimientos de adquisiciones se encuentra desactualizado por lo que deberá ser actualizado a la normativa vigente.

II. Examen de Cuentas:

1.1 Los ingresos no se contabilizan de conformidad a lo instruido por Contraloría, lo que se ha corregido .

1.2 El Municipio no envía copia de los comprobantes de ingreso por recursos recibidos, observación ya subsanada.

1.3 Se indica que el Municipio debe publicar en el sistema de compras públicas los contratos y los respectivos decretos aprobatorios.

Esta última observación ya ordenada para su cumplimiento.

No existen más observaciones del órgano Contralor.

ACTIVIDADES DE RELACIONES PÚBLICAS PARA PROMOCIÓN CULTURAL Y TURÍSTICA



Relaciones Públicas, es la oficina encargada de mantener oportunamente informada a la comunidad, sobre las diferentes actividades Municipales y otras materias en general del quehacer municipal.

También se encarga de programar y apoyar el desarrollo de las actividades públicas y protocolares de las Autoridades, debe velar por la debida implementación en todos los actos públicos del Municipio, velar por el adecuado resguardo y mantención de la implementación municipal destinada a eventos y actos públicos, tal como: banderas, escudos, amplificación, alfombras, techos, podium, sillas, en coordinación con los departamentos municipales.

Durante el año 2013, la Oficina de Relaciones Públicas, recabo información para difundir, a través de los diferentes medios de comunicación, para lo cual desarrollo una Red de Contacto, por medio de Correo Electrónico, Whatsapp y Telefónicamente, con las Radios, TV, Diarios tanto a nivel comunal como provincial, a quienes se les envían los comunicados, igualmente mediante afiches y volantes, se entrega permanente información a la comunidad de Coihueco y provincial.

Esto ha sido posible con la implementación, con recursos humanos y técnicos, como de contar actualmente con dos Profesionales, como Una Periodista y Un Diseñador Gráfico, además de implementación técnica como; Grabadora, Cámara Fotográfica Profesional, Equipo Computacional de última generación, una Plastificadora, una Impresora de ultima generación.

Tanto los Recursos Humanos como la Implementación adquirida, nos ha permitido llegar a cada uno de los hogares a nivel comunal y provincial, con una información de forma oportuna y veraz.

Todo lo anterior conlleva, cubrir las siguientes actividades municipales durante el año 2013.

Programa de seguridad en el agua, seguridad en ambientes acuáticos, como recreación y como instancia de aprendizaje de los fundamentos básicos de la natación. dos talleres en la comuna con el apoyo del instituto nacional de deportes, quienes aportaran el profesional e implementos y el municipio las piscinas, salvavidas, trasportes y alimentación

Presentaciones de baile del Ballet Folclórico Viñamarino Bafovitos y luego del Bafochi, que los días 9 y 12 de enero encantaron al público en el frontis del Centro Cultural Alfonso Lagos Villar.

En febrero, se llevó a cabo artística y cultural denominada; **Verano Entretenido** el que trajo

hasta nuestros escenarios la presentación de la Banda Suite; el grupo tropical Hechizo; Joe Vasconcellos, la Sonora de Tommy Rey y la agrupación Noche de Brujas, que durante todos los fines de semana del mes entretuvieron e hicieron bailar al público.

A mediados de este mismo mes, el Municipio patrocinó la **Novena Versión de la Fiesta de la Frambuesa de Tanilvoro**, una celebración que forma parte de las tradiciones más representativas de la comuna.

Celebración Día Internacional de la Mujer, el cual se desarrolló en el radio urbano y los sectores de Tres Esquinas de Cato y Tanilvoro respectivamente, con presentaciones artísticas variadas.

Durante este mes los coihuecanos conmemoraron un año más del natalicio del **Premio Nacional de Periodismo, Alfonso Lagos Villar**, nacido en Minas del Prado y director del Diario La Discusión de Chillán, cuya persona dio origen al nombre del Centro Cultural de Coihueco.

Se cubrió el acto del **Día de la Madre** se replicaron en Coihueco urbano, Cato y Tanilvoro, donde las madres disfrutaron con los números artísticos de la Cameratta Instrumental del Liceo Claudio Arrau, una presentación de instrumentos de cuerda de la Escuela Marta Colvin y la cantante Noelia.

A mediados de mayo Coihueco tuvo el honor de recibir al **Destacado Guitarrista Clásico Bernardo García Huidobro**, ampliamente famoso en Europa, donde reside actualmente y que fascinó a los asistentes con su gran talento.

Se realizó un masivo **Diálogo Ciudadano** sobre salud congregó a más de 250 personas en el Centro Cultural Alfonso Lagos Villar, instancia que permitió a los asistentes compartir sus impresiones sobre la salud en la comuna y las propuestas para mejorarla.

Durante la temporada de vacaciones de inviernos, de los estudiantes se difundió, programación de **Cine Entretenido Escolar**, en el Centro Cultural

Durante agosto, el aniversario se celebró con múltiples actividades culturales que partieron con la presentación del acto **"Memorias de Coihueco"**, que contó con la presencia del destacado cantautor Osvaldo Alveal y Fusión Latina.

También en el marco del aniversario, los Adultos Mayores asistieron a un show pensado especialmente en ellos, que reunió una impresionante **Presentación de Tango**, a cargo del des-

tacado coreógrafo José Manuel Jammet junto a la banda Trio Tango y al trompetista Brian Vásquez.

Preparación del Programa 126 Aniversario de la Comuna, invitaciones, coordinación general del desfile, con las diferentes organizaciones comunitarias, variadas actividades artísticas, recreativas, deportivas y culturales.

Caminata familiar aniversario, salida de paseo peatonal a embalse, **Servicio Religioso**, iglesia de bustamante pentecostal de chile, **Encuentro de Orquestas Instrumentales**, comunas de la asociación la punilla san carlos - ñiquen - san fabian y coihueco
Encuentro de Conjuntos Folclóricos Escolares más Noche de Faroles, Presentación Artística + Video Institucional, Show Artístico Eliseo Guevara + grupo tropical
Cuadrangular de fútbol femenino, mañana entretenida para los niños, Campeonato de Rayuela, muestra costumbrista stand. fomento productivo

El Día del Dirigente Social, conmemorado igualmente en agosto, convocó a más de 150 dirigentes que en el casino de la Medialuna compartieron un almuerzo junto a las autoridades. En la oportunidad, además, los asistentes tararearon cumbias y bailaron con la cantante Noelia.

Tanilvoro también vivió las celebraciones y en el Casino de la Medialuna recibieron al charro Eliseo Guevara, que encantó al público con su presentación desarrollada en medio del **Primer Rodeo a Nivel Comunal Aniversario de Coihueco**, organizado por el Club de Rodeo Chileno en conjunto con la Municipalidad.

En Coihueco en el Centro Cultural, se realiza el **Primer Encuentro Comunal Folklórico**, con la participación de los Conjuntos Folklóricos, Raíces del Coihue, Surco y Trigal, Ballet Trigales de Cato, Voces del Ayer de Adultos Mayores, Cantores del Alba, Cantares de Quinquehua y Cantar del Copihue del sector de Copihual.

Minas del Prado se hizo parte del aniversario de la comuna con su **Primera Fiesta Costumbrista**, hasta donde llegaron decenas de visitantes incluso desde Chillán y Concepción, que asistieron motivados por conocer los antiguos yacimientos de oro de la localidad que, como parte de esta celebración, se abrieron al público por primera vez.

Mes que estuvo marcado por las actividades propias del mes patrio. En esta oportunidad, por primera vez, las escuelas municipalizadas junto a la Municipalidad idearon desfile basado en la **Parada Militar Escolar**, protagonizada por los alumnos que vistieron como integrantes de las Fuerzas Armadas.

Segunda Versión del Coihuepán; el choripán que atrajo a cientos de personas y que superó en más de 10 metros al de la versión número uno. Esta fiesta, efectuada en la Plaza de Coihueco, contó también con otros atractivos, como el trabajo de los artesanos de la comuna, gastronomía típica y juegos.

A fines de octubre, Coihueco se concentró en la celebración de la **Primera Fiesta de la Primavera**, una antigua tradición que fue retomada este año y que quedó en manos de la Escuela Guillermina Drake Wood. La participación, fue masiva y hasta la plaza llegaron carros alegóricos y reinas representantes de distintas organizaciones sociales de la comuna.

El domingo 1 de diciembre, se vivió una nueva versión de la **Cabalgata de la Amistad**, que hizo participar a jinetes y carruajes en una gran fiesta a orillas del Embalse. La actividad contó con la presencia de agrupaciones musicales como Miguel Romero y Los Primos; Cantares del Alba y Embrujo Ranchero, además de los campeones nacionales de cueca campesina, que sacaron carcajadas entre los asistentes con su humor pícaro.

El día 11 de diciembre, la atención se volcó hacia Minas del Prado, pues allí se efectuó el **Lanzamiento del Libro del Escritor Lionel Yáñez Merino, Minas del Prado, Tierra Creadora**, que recopila la historia de esta localidad a través de textos y fotografías.

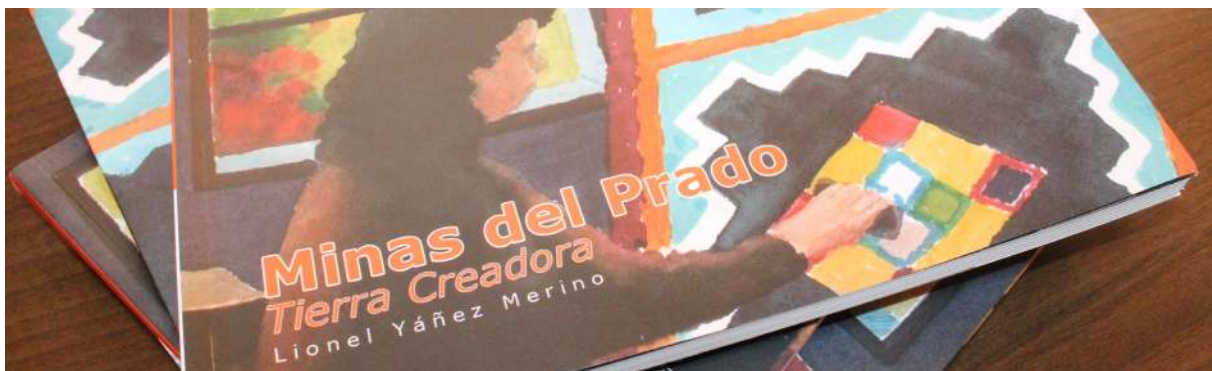

La Ilustre Municipalidad de Coihueco
INVITA:

**Celebración
Día de la Mamá**
DÍA 10 DE MAYO DE 2013

- ✓ Esquinazo Grupo Fiolórico
- ✓ Presentación Artística Alumnos
- ✓ Presentación Flauta Dulce Alumnos
- ✓ Escuela Porvenir de Cato
- ✓ Declamación a la Madre
- ✓ Grupo Camerata Liceo Claudio Arrau León
- ✓ y Las bellas canciones de Noelia finalista del Programa de Talentos Yo Soy

Animación de Mario Poblete y Vitis González

DESDE LAS 11:00 HORAS
EN GIMNASIO MUNICIPAL
3 ESQUINAS DE CATO

IX Fiesta de la Frambuesa
versión

A REALIZARSE LOS DÍAS 15 Y 16 DE FEBRERO DE 2013
EN LA MEDIALUNA DEL CLUB DE RODEO CHILENO TANILVORO

ACTIVIDADES:
ELECCIÓN DE REINA
COMPETENCIAS TRADICIONALES
MUESTRA GASTRONÓMICA
MÚSICA, ARTISTAS Y BAILE

PATROCINA:
Ilustre Municipalidad de Coihueco

En Coihueco...
¡El Verano es más Entretenido!

DOMINGO 10 DE FEBRERO
CEREMONIA DE APERTURA
CANTO, DANZA, MÚSICA Y ENTRETENIMIENTO

VIERNES 15 DE FEBRERO
CEREMONIA DE APERTURA
CANTO, DANZA, MÚSICA Y ENTRETENIMIENTO

SABADO 16 DE FEBRERO
MARCHA DE TALENTO Y ENTRETENIMIENTO

DOMINGO 17 DE FEBRERO
MARCHA DE TALENTO Y ENTRETENIMIENTO

SABADO 23 DE FEBRERO
SABADO DE TALENTO Y ENTRETENIMIENTO

DOMINGO 24 DE FEBRERO
MARCHA DE TALENTO Y ENTRETENIMIENTO

INVITAN:
Alcalde Carlos Orlando Acosta y
Honorable Concejo Municipal

Ilustre Municipalidad de Coihueco

Cabalgata de la Amistad

Ilustre Municipalidad de COIHUECO

¡Feliz Aniversario!
Coihueco

126
Años

Coihueco

12 de Agosto de 2013

CONCIERTO
GUITARRA CLÁSICA
Bernardo García Huidobro
CINCO SIGLOS DE MÚSICA ESPAÑOLA
Destacado músico nacional, radicado en España, aplaudido en muchos escenarios de Europa
ENTRADAS AGOTADAS
LUGAR: Centro Cultural Alfonso Lagos Villar
Precio de invitaciones en municipio, máximo una, válida para 2 personas (cupos limitados)
Jueves 13 de Junio a las 19:00 HRS
Invitación Alcalde Carlos Chardía Alarcón y el Honorable Concejo Municipal



I. Municipalidad de
COIHUECO

JUNTOS POR UN COIHUECO MEJOR..
¡GANAMOS TODOS!



www.municoihueco.cl

Encuentranos en Nuestras Redes Sociales



1er Encuentro Folclórico
Conjuntos y Ballets Invitados:
Raíces del Coigue
Voces del Ayer
Zurco y Trigal
Cantores de Quinquhua
Cantar del Copihue
Cantares del Alba
Trigales de Cato
Sábado 24 de Agosto a las 19.00 horas
Centro Cultural Alfonso Lagos Villar

CAMINATA ANIVERSARIO
VEN A DISFRUTAR!
DESDE LA PLAZA DE ARMAS LIBRE JUNTOS A SUS AMIGOS Y FAMILIARES
¡GRAN PREMIO! PARA EL GRUPO O FAMILIA CON MÁS INTEGRANTES!
LUGAR: PLAZA DE ARMAS
META: ESCUELA MINAS DEL PRADO
HORAS TENDREMOS: JOCKEYS PARA LOS PRIMEROS 100 INSCRITOS!! Y CHAPITAS PARA TODOS LOS PARTICIPANTES
BAILE ENTRETENIDO EN LOS CALLEJOS TODA LA ENTRETENCIÓN CON EL MIMO FRANCO
DESDE PLAZA DE ARMAS 10.00 HORAS
SABADO 3 DE AGOSTO DE 2013
AGUAS CALIENTES, DEPARTAMENTO DE SELVO

Minas del Prado
1^{era} FERIA COSTUMBRISTA 2013
Venga a disfrutar Ud. y Familia de...
✓ Paseo a la Mina del Prado
✓ Visita Guiada al Cristo Pobre, a la Planta Minera y a las vetas
✓ Gastronomía y Repostería Típica
✓ Telar Mapuche, Telar María, Bordados
✓ Elaboración de Tragos Artesanales, Paño de Rosa, Mistela, y mucho más!!
DOMINGO 25 DE AGOSTO
DESDE LAS 10.00 HORAS
LUGAR: ESCUELA MINAS DEL PRADO

CUENTA PÚBLICA DEPARTAMENTO DE SALUD



Desde 1981, cuando se produjo el traspaso de los Servicios de Salud y Educación a los Municipios, Coihueco, al igual que las 344 comunas restantes del país, se ha hecho responsable de la salud de su población que es usuaria del sistema público.

En la actualidad, la Ilustre Municipalidad a través del Departamento de Salud Municipal, administra dos Centros de Salud Familiar (Cesfam), cuatro Postas de Salud Rural y un Laboratorio Clínico Comunal que atienden en su conjunto al 97% de la población total de la Comuna, contando para esta labor con una dotación compuesta por Profesionales, Técnicos, Administrativos y Funcionarios de apoyo distribuidos en los distintos establecimientos y que hacen posible la entrega de las prestaciones de Atención Primaria de Salud.

I.- PRODUCCION TECNICA

Desde el punto de vista técnico durante el año 2013, se desarrollaron las siguientes actividades:

1.- CONVENIOS

1.1 RESOLUTIVIDAD

1.1.1 En especialidades ambulatorias se realizan, prestaciones por profesionales Oftalmólogos y Otorrinolaringólogo, los cuales asisten a nuestros Establecimientos.

ESPECIALIDAD	PRESTACION	REALIZADO
Oftalmología	Atenciones oftalmólogo	585
	Entrega de lentes	724
Otorrinolaringología	Atenciones Otorrinolaringólogo	49
	Entrega de Audífonos	18

1.1.2 Cirugía Menor,

Se reacondiciona un box en CESFAM Coihueco, para realización de cirugías de menor complejidad y ambulatoria como son onicectomias (extracción de uñas encarnadas), extracción de nevus benignos (lunares), verrugas , etc., con la solicitud de su respectiva biopsia cuando corresponda, realizándose un total de

PRESTACION	Nº
Cirugías Menores	120
Biopsias	11
TOTAL	

Cabe mencionar que se centralizo la atención en CESFAM Coihueco, de toda la Comuna, ya que la sala se habilito con Electrobisturi y equipamiento necesario.

1.2 Apoyo Diagnostico Neumonía Adquirida Comunidad.

Se realizaron 100 Radiografías de Tórax

1.3 Imágenes Diagnosticas

Apoyo diagnostico a través de :

Actualmente se están terminando de ejecutar

PRESTACION	Nº
Mamografías	591
Ecotomografías Mamaria	47
Radiografía caderas 3 meses	165
Ecotomografías Abdominal 35 y más años	232

3.- Atenciones odontológicas

Actualmente se están terminando de ejecutar

PRESTACION	Nº
Endodoncias	50
Prótesis Removibles	300
Atenciones integrales Mujeres y Hombres de Escasos Recursos. (MHER)	234
Atención GES Adulto	12
Atención Embarazadas	40

2.- CAPACITACION

Se realizan capacitación masiva a Funcionarios de los Establecimientos, lo que permite fortalecer deficiencias, y entregar de nuevos lineamientos estratégicos.

CAPACITACION	Nº FUNCIONARIOS
Salud Familiar	36
Calidad	16
TOTAL	52

3.- FONDOS DE OJO

Examen preventivo, que se realiza a todos los pacientes diabéticos, para diagnosticar a tiempo problemas de retinopatía Diabética.

FECHA	ESTABLECIMIENTO ORIGEN	Nº PACIENTES ATENDIDOS
13-dic-13	CESFAM Coihueco	11
	CESFAM Coihueco	50
14-dic-13	CESFAM Luis Montecinos	16
18-dic-13	CESFAM Coihueco	10
19-dic-13	CESFAM Coihueco	18
	CESFAM Coihueco	28
20-dic-13	CESFAM Luis Montecinos	
09-ene-14	CESFAM Coihueco	30
10-ene-14	CESFAM Coihueco	28
27-ene-14	CESFAM Coihueco	26
28-ene-14	CESFAM Coihueco	20
29-ene-14	CESFAM Coihueco	19
30-ene-14	CESFAM Coihueco	25
31-ene-14	CESFAM Coihueco	10
03-feb-14	CESFAM Luis Montecinos	14
06-feb-14	CESFAM Luis Montecinos	16
21-mar-14	CESFAM Coihueco	71
22-mar-14	CESFAM Coihueco	30
TOTAL A LA FECHA		422

4.- CONVENIOS CAMPOS CLINICOS

Actualmente se han firmado convenios con diferentes Establecimientos Educativos de nivel Superior y Técnico profesional, lo cual permite que principalmente aquellos estudiantes de carreras de la Salud, de nuestra Comuna puedan realizar su práctica profesional en un Establecimiento cercano a su domicilio.

ESTABLECIMIENTO	ACTIVIDADES
Universidad La República	Práctica Profesional Carrera de Enfermería, Ingeniería y Pedagogía en dependencias Municipalidad Coihueco
Universidad Antofagasta	Internado Obstetricia y Puericultura
Universidad De Aconcagua	Practica de observación y Profesionales Carrera TENS, Enfermería, Trabajo Social, Psicología y Psicopedagogía
Universidad Del Desarrollo	Actividades académicas y extraacadémicas
Instituto Diego Portales	Prácticas profesionales e intermedias Carreras Técnico Nivel Superior Enfermería.
Instituto Profesional Valle Central	Prácticas profesionales e intermedias Carreras Técnico Nivel Superior Enfermería.
Instituto Técnico Mabel Condemarín.	Prácticas profesionales Carreras Atención de Enfermería.
Educación profesional Atenea.	Prácticas profesionales e intermedias Carreras Técnico Nivel Superior Enfermería.
Instituto Profesional Virginio Gómez	Práctica profesional Carrera Técnico Nivel Superior de Laboratorista Clínico y Banco de Sangre, en laboratorio Comunal.

5.- SALA REHABILITACIÓN

En el mes de Noviembre del año 2013 se inaugura Sala Rehabilitación Comunitaria, que tiene como fin rehabilitar y facilitar la integración social de nuestros Usuarios con capacidades diferentes. Contando con el Recurso humano de 3 Kinesiólogos , 1 Asistente Social, 1 Técnico Nivel Superior de Enfermería y 2 Podólogos, .Durante este periodo se han realizado 2342 atenciones de rehabilitación kinésica motora , con 170 ingresos y 125 egresos.

6.- ATENCIÓN DOMICILIARIA A PACIENTES POSTRADOS

Actualmente contamos con 103 pacientes postrados en la Comuna, 86 pertenecientes a CESFAM Coihueco y sus Postas y 17 al Cesfam Luis Montecinos. a la totalidad de estos pacientes se les entrega atenciones domiciliarias de Enfermería, Técnico Paramédico, Kinesiólogo cuando corresponda, realizándose un total de

	CESFAM COIHUECO	CESFAM LUIS MONTECINOS	TOTAL COMUNAL
Nº Pacientes	86	17	103
Tratamiento y Procedimientos en Domicilio	1634	185	1819
Visitas Domiciliarias	1121	60	1181

7.- AYUDAS TECNICAS, ORTESIS

Durante el año 2013 se entregaron

ORTESIS	CESFAM COIHUECO	CESFAM LUIS MONTECINOS	TOTAL
Andadores	21	7	28
Bastones	33	33	66
Colchones Antiescaras	26	5	31
Sillas de ruedas	40	7	47

8.- ECOTOMOGRFO

Se adquiere Ecotomógrafo Doppler Digital, de un valor de \$15.000.000, lo que permitirá resolver localmente Ecografías Ginecológicas y obstétricas, además de Ecotomografías Abdominales.

9.- SERVICIO URGENCIA RURAL

Nuestro Servicio de Urgencia Rural (SUR), se encuentra Categorizado por Servicio Salud Ñuble, como de avanzada, contando con

RRHH	HORARIO
Medico	20:00-23:00 Residencia
	23:00 a 08 :00 Llamado,
	Sábados , Domingos y Festivos Turnos llamado
TENS Residente	08:00- 08:00 (24 hrs)
TENS Ambulancia	08:00- 08:00 (24 hrs)
Nochero	08:00- 08:00 (24 hrs)
Enfermera	coordinadora

Infraestructura y Equipamiento

Se cuenta con 3 box de atención, 1 box de reanimación con un Carro de paro con medicamentos de primera línea. Además de los equipos, como Monitor-desfibrilador, saturómetro de pulso.

Vehículo

2 ambulancia equipadas, las 24 hrs. y 1 de tracción 4x4, de llamado desde las 17:30 a 8:30 de lunes a viernes y 24 hrs. sábados, domingos y festivos.

Atenciones Realizadas 2013

2 ambulancia equipadas , las 24 hrs. y 1 de tracción 4x4 , de llamado desde las 17:30 a 8:30 de lunes a viernes y 24 hrs. sábados, domingos y festivos.

Atenciones 2013	SUR	Atenciones Morbilidad 2013	Población Comuna Coihuco 2013
7443		25.090	22.542

Si consideramos que la Población de la Comuna durante el año 2013 fue de 22.542, esto significa que el SUR, entrego atención al 33% de la población.

10.- FARMACIA

Durante el año 2013, se consideró el siguiente gasto en Fármacos (medicamentos), para las diferentes patologías e Insumos (gasa, apósitos, tómulas, etc.)

PROGRAMA	GASTO
1- Enfermedades Cardiovasculares	\$ 43.154.705
2- Cáncer	\$ 4.340.952
3- Artrosis	\$ 10.865.437
4- Epilepsia	\$ 3.662.669
5- Mental	\$ 11.601.877
6- Hipotiroidismo	\$ 1.465.034
7- Enfermedades Respiratorias	\$ 26.971.584
8- Parasitosis	\$ 1.535.581
9- Enfermedades Digestivas	\$ 9.261.293
10 - Curaciones Avanzadas	\$ 20.793.582
11- Dental	\$ 11.815.073
12- Otras Enfermedades	\$ 15.595.005
TOTAL	\$ 161.062.792

INSUMOS CLINICOS	GASTO
TOTAL	\$ 36.755.122

GASTO TOTAL FARMACIA 2013	\$ 197.817.914
----------------------------------	-----------------------

El presupuesto Municipal vigente 2013 destinado a Medicamentos e Insumos clínicos, fue de un total de \$ 180.000.000, presentando durante este periodo un gasto igual a \$ 149.045.207, presentando un excedente a favor de \$ 30.954.793.

Es importante señalar que el aporte de programas Ministeriales y de Compra Centralizada del Servicio de Salud (se descuenta directamente del aporte Per cápita) fue por un total de \$ 48.772.707.

11.- TELEMEDICINA

A fines de diciembre 2013 se implementó este sistema mediante el cual los profesionales del establecimiento, junto a los pacientes de urgencia, podrán recibir asesoría y compartir experiencias médicas con facultativos de Chillán y otros establecimientos hospitalarios de mayor complejidad, frente a la sospecha de un infarto y arritmia cardíaco, enviando por vía informática el examen cardíaco y con él envió en línea del resultado por parte de un Especialista Cardiólogo.

A su vez también en diciembre 2013 se incorpora la **Tele dermatología**, el cual permite que pacientes con patologías de psoriasis, dermatitis atípica, acné, tumores malignos, y rosácea, puedan ser evaluados por Dermatólogo a distancia, a través del envió de una fotografía online, recibiendo las indicaciones para el tratamiento en el transcurso de un mes.

Entre las ventajas de esta nueva metodología, se cuentan la reducción de las desigualdades por accesibilidad; diagnósticos y tratamientos más rápidos; evitar traslados; mantener a la familia más cerca del paciente y establecer un nuevo modelo de relación, ambas técnicas se están desarrollando en plenitud a principios del 2014.

12.-METAS SANITARIAS

Estas metas Ministeriales, permiten promover el incremento de la calidad y oportunidad de la atención de salud, en los Establecimientos APS

N°	META	INDICADOR	META ANUAL	CESFAM COIHUECO		CESFAM LUIS MONTECINOS	
				TOTAL REALIZADOS Diciembre 2013	%CUMPL	TOTAL REALIZADOS Diciembre 2013	%CUMPL
1	Recuperacion D ² Psicomotor (% niños(as) de 12 a 23 meses con Riesgo DSM RECUPERADOS	N° de niños y niñas de 12 a 23 meses diagnosticados con riesgo del DSM recuperados, período enero a diciembre 2013/N° de niños y niñas de 12 a 23 meses diagnosticados con riesgo de Desarrollo Psicomotor en su primera evaluación, período enero a diciembre 2013 X 100	90%	77	105,5	2	50%
2	Reduccion N° Mujeres de 25 a 64 años sin PAP vigente	N° de mujeres de 25 a 64 años inscritas validadas, con PAP vigente a Diciembre 2013/de 25 a 64 años inscritas validadas con PAP vigente a diciembre 2012 MAS el N° de mujeres de 25 a 64 años inscritas validadas, comprometidas como disminución del cierre de brecha X 100	100%	3024	101,7	758	91,66%
3	ODONTOLOGICAS						
3a	Aumento Cobertura Altas odontológicas Total Adolescentes 12 años	N° de Adolescentes de 12 años con alta odontológica total de enero a diciembre 2013 /Total de Adolescentes de 12 años inscritos validados para el año 2013	86%	282	86,24	29	87,88%
3b	Aumento Cobertura Altas odontológicas Total Embarazadas	N° Total de embarazadas ingresadas de enero a diciembre del 2013 / N° Total de embarazadas ingresadas de enero a diciembre del 2013	85%	204	89,08	26	66,67%
3c	Aumento Cobertura Altas odontológicas Total niños 6 años	N° niños de 6 años inscritos con alta odontológica total de enero a dic. 2013 / Total niños de 6 años inscritos validados para el año 2013	82%	248	86,11	31	96,88%
4	Cobertura efectiva de DM TIPO 2 en personas de 15 años y mas	N° Pers. diabéticas de 15 y más años con Hb A1c<7% según último control vigente de enero a dic. 2013 /otal de personas diabéticas de 15 y mas años estimadas según prevalencia	18.6%	443	23,98	48	19,12%
5	Cobertura efectiva de HTA en personas de 15 años y mas	N° personas hipertensas de 15 y más años con PA <140/90 mmHg, según último control vigente de enero a dic. 2013/ Total de personas hipertensas de 15 y más años estimadas según prevalencia	41.8%	1824	53,73	239	51,96%
6	Mantener y/o reducir el porcentaje de obesidad de poblacion de niños menores de 6 años bajo control	N° de niños/as menores de 6 años bajo control, obesos, a dic. Del año 2013 / N° de niño/as menores de 6 años bajo control a diciembre del año 2013	12.5%	228	13,70	46	16,67%
7	Consejo Desarrollo de Salud Funcionando regularmente	N° Consejos de Desarrollo de Salud con plan ejecutado y evaluado (al menos 2 temas nacionales) a diciembre 2013 / N° Total de consejos de Desarrollo de Salud existentes a diciembre 2013	100%	1	100	1	100%
8	Evaluacion anual de pie en personas con diabetes bajo control de 15 y mas años	N° de personas de 15 y más años con diabetes bajo control con una evaluación de pie vigente año 2013 / N° total de personas diabéticas de 15 y más años bajo control	90	702	55,28	136	90,67%
CUMPLIMIENTO TOTAL				95,01%		92,99%	

13.- IAAPS

El "INDICE DE ACTIVIDAD DE LA ATENCIÓN PRIMARIA", establece un conjunto de ámbitos a evaluar, con sus respectivos indicadores y funciona aplicando rebajas en el PERCAPITA, ante los no cumplimientos.

COMPONENTE	N°	INDICE	INDICADOR	META ANUAL	CESFAM COIHUECO			CESFAM LUIS MONTECIÑOS		
					TOTAL REALIZADOS DICIEMBRE	DENOMINADOR	% CUMPL	TOTAL REALIZADOS DICIEMBRE	DENOMINADOR	% CUMPL
ACTIVIDAD GENERAL	1	COBERTURA EXAMEN DE MEDICINA PREVENTIVA (EMP), EN HOMBRES DE 20 A 44 AÑOS	Nº EMP REALIZADO EN POBLACION MASCULINA DE 20 A 44 AÑOS / POB MASC DE 20 A 44 AÑOS INSCRITA, MENOS POB BAJO CONTROL EN PSCV * 100	25%	825	3554	23,2	104	521	19,96
	2	COBERTURA EXAMEN DE MEDICINA PREVENTIVA (EMP), EN MUJERES DE 45 A 64 AÑOS	Nº EMP REALIZADO EN POBLACION FEM DE 45 A 64 AÑOS / POB FEM DE 45 A 64 AÑOS INSCRITA, MENOS POB BAJO CONTROL EN PSCV * 100	31%	338	1095	30,9	64	100	64
	3	COBERTURA DE EXAMEN DE MEDICINA PREVENTIVA DEL ADULTOS DE 65 Y MAS AÑOS	Nº DE ADULTOS DE 65 Y MAS AÑOS CON EMP / POB INSCRITA DE 65 Y MAS AÑOS * 100	53%	1052	1978	53,2	123	267	46
	4	INGRESO PRECOZ A CONTROL DE EMBARAZO	Nº DE MUJERES EMBARAZADAS INGRESADAS ANTES DE LAS 14 SEM A CONTROL / TOTAL DE MUJERES EMB INGRESADAS A CONTROL * 100	90%	212	229	92,6	28	39	72
	5	COBERTURA EXAMEN DE SALUD DEL ADOLESCENTE ENTRE 10 Y 14 AÑOS	Nº DE EXAMENES DE SALUD REALIZADOS EN ADOLESCENTES DE 10 A 14 AÑOS/ POB. ADOLESCENTE DE 10 A 14 AÑOS INSCRITA * 100	6%	104	1637	6,4	25	163	15
	6	PROPORCION DE MENORES DE 20 AÑOS CON ALTA ODONTOLOGICA TOTAL	Nº DE ALTAS ODONTOLOGICAS TOTALES EN POB MENOR DE 20 AÑOS/ POB INSCRITA MENOR DE 20 AÑOS * 100	32%	1938	6249	31,0	255	660	39
	7	GESTION DE RECLAMOS EN APS	Nº TOTAL DE RECLAMOS RESPONDIDOS CON SOLUCION DENTRO DE LOS PLAZOS LEGALES ESTABLECIDOS(20 DIAS)/Nº TOTAL DE RECLAMOS * 100	98%	38	38	100	2	2	100
	8	COBERTURA DE ATENCION DE DM TIPO 2 EN PERSONAS DE 15 Y MAS AÑOS	Nº DE PERSONAS CON DM BAJO CONTROL DE 15 Y MAS AÑOS/Nº DE DIABETICOS DE 15 Y MAS AÑOS ESPERADOS SEGÚN PREVALENCIA * 100	55%	1270	1818	69,9	150	251	60
	9	COBERTURA DE ATENCION DE HTA EN PERSONAS DE 15 Y MAS AÑOS	Nº DE PERSONAS CON HTA BAJO CONTROL DE 15 Y MAS AÑOS/ Nº DE HTA DE 15 Y MAS AÑOS ESPERADOS SEGÚN PREVALENCIA * 100	72%	2845	3397	83,8	519	461	113
	10	COBERTURA DE EVALUACION DE DSM EN NIÑOS Y NIÑAS DE 12 A 23 MESES BAJO CONTROL	Nº DE NIÑOS(AS) DE 12 A 23 MESES CON EDSM/ Nº DE NIÑOS(AS) DE 12 A 23 MESES BAJO CONTROL A DIC 2012 * 100	91%	338	244	138,5	42	40	105
	11	TASA DE VISITA DOMICILIARIA INTEGRAL	Nº VISITAS DOMICILIARIAS INTEGRALES REALIZADAS / Nº DE FAMILIAS(POB INSCRITA/4)	0,18	620	4991	0,12	228	644	0,35
CUPLIMIENTO COMPONENTE				96						

COMPONENTE	N°	INDICE	INDICADOR	META ANUAL	CESFAM COIHUECO			CESFAM LUIS MONTECIÑOS		
					TOTAL REALIZADOS DICIEMBRE	DENOMINADOR	% CUMPL	TOTAL REALIZADOS DICIEMBRE	DENOMINADOR	% CUMPL
ACTIVIDAD CONTINUIDAD ATENCION	1	BRINDAR ACCESO A LA ATENCION DE SALUD DISPONIBILIDAD	Nº DE ESTABLECIMIENTOS FUNCIONANDO DE 8:00 AM A 7:00 PM DE LUN A VI Y SABADOS DE 8:00 A 12:00		100			100		
	2	FARMACOS TRAZADOS	Nº DE FARMACOS TRAZADOS DISPONIBLES/ Nº TOTAL DE FARMACOS TRAZADOS * 100		100			100		
CUPLIMIENTO COMPONENTE					100			100		

ACTIVIDAD GES	1	CUMPLIMIENTO DE GARANTIAS EN PROBLEMAS DE SALUD, CUYAS ACCIONES SON DE EFICACIA EN APS	Nº DE CASOS GES CON GARANTIA CUMPLIDA / Nº CASOS GES		100			100		
REBAJAS					0			0		

14.- PRODUCCION

ACTIVIDADES	PRESTACIONES	CESFAM LUIS MONTECINOS	CESFAM COIHUECO y POSTAS	TOTAL COMUNA
ACCIONES PREVENTIVAS ENERO DICIEMBRE 2013	Evaluaciones del Desarrollo psicomotor, con Pauta breve aplicadas a menores de 2 años.	112	722	834
	Exámenes de Salud Preventivos, efectuados a Adultos entre 20 a 64 años .	214	1.302	1.516
	Población entre 20 a 64 años bajo control en Programa Cardiovascular.	386	1.994	2.380
	Mujeres entre 25 y 64 años con PAP Vigente.	758	3.024	3.782
	Exámenes de salud Preventivo del Adulto Mayor.	123	1.052	1.175
PRESTACIONES MORBILIDAD ENERO DICIEMBRE 2013	Número de Consultas de Morbilidad realizadas a menores de 9 años	1.349	6.439	7.788
	Número de Consultas de Morbilidad realizadas a Adolescentes entre 10- 19 años	501	3.020	3.521
	Consultas Medicas Anuales efectuadas por la población mayor de 20 años.	3.447	13.929	17.376
	Consultas de Morbilidad realizadas a Mayores de 65 años.	782	4.501	5.283
	Consultas Médicas en el año.	5.297	27.889	33.186

II.- LABORATORIO

El laboratorio Clínico Comunal es un servicio dependiente de Departamento de Salud de la Ilustre Municipalidad de Coihueco, que tiene como misión "Satisfacer la necesidad de exámenes de laboratorio de este nivel que requieren los beneficiarios de la comuna de Coihueco con personal altamente calificado, ético, responsable y honesto, con el fin de lograr la prevención, pronóstico y diagnóstico de enfermedades."

Partiendo de esta base las obligaciones que se presentan cada año nos exigen un alto nivel de conocimiento, un constante perfeccionamiento y actualización por parte de los profesionales y funcionarios de nuestro establecimiento.

Descripción de Laboratorio Clínico Comunal

Las normativas legales vigentes como son: el "Reglamento de Laboratorios Clínicos", aprobado mediante de DS N° 20 el año 2013 del Ministerio de Salud; las "Normas Técnico Administrativas de Laboratorios Clínicos" y las "Guías Técnico Metodológicas de Laboratorios Clínicos", aprobadas por el Ministerio de Salud, mediante la Resolución Exenta N° 1465 del 12 de Diciembre del año 1998, definen las políticas, objetivos, funciones y los requisitos normativos técnicos y administrativos que rigen para el funcionamiento de los laboratorios clínicos. En este contexto normativo, Laboratorio Clínico Comunal Coihueco se plantea lo siguiente:

Misión del Laboratorio Clínico Comunal

"Satisfacer la necesidad de exámenes de laboratorio de este nivel complejidad que requieren los beneficiarios de la comuna de Coihueco con personal altamente calificado, ético, responsable y honesto, con el fin de lograr la prevención, pronóstico y diagnóstico de enfermedades."

Visión del Laboratorio Clínico

"Garantizar la validez de los ensayos del laboratorio mediante un sistema de aseguramiento de la calidad, contando con procesos automatizados y personal con conocimientos actualizados que trabaje con calidad, honestidad, respeto, responsabilidad, creatividad y compromiso en beneficio de nuestros usuarios, nuestros colaboradores y la institución."

Política de Calidad

Para lograr la Misión y Visión el laboratorio he desarrollado un Sistema de Gestión de Calidad basado en los siguientes objetivos estratégicos:

- Conocer y satisfacer los derechos y deberes nuestros beneficiarios.
- Establecer la mejora continua en todas nuestras actividades y servicio, a través de la aplicación de los conceptos de calidad.

ESTADISTICA 2012- 2013

Para lograr la Misión y Visión el laboratorio he desarrollado un Sistema de Gestión de Calidad basado en los siguientes objetivos estratégicos:

- Conocer y satisfacer los derechos y deberes nuestros beneficiarios.
- Establecer la mejora continua en todas nuestras actividades y servicio, a través de la aplicación de los conceptos de calidad.

	2012	2013
Hematológicos	26.704	29.267
Bioquímicos	96.600	105.288
Microbiológicos	4.891	6.030
Exudados y Deposiciones	488	479
Orinas	15.841	15.215
Inmunológicos	1.138	1.379
Total Exámenes	145.662	157.658

	2012	2013
Toma de Muestra Niños	888	815
Toma de Muestra Adultos	8.971	9.327
Toma de Muestra	9.859	10.142

Recurso Humano

Para llevar a cabo su misión el Laboratorio Clínico Comunal Coihueco cuenta con un recurso humano que está constituido por:

- 2 profesionales Tecnólogos Médicos
- 3 Técnicos Paramédicos
- 3 funcionarios Administrativos,
- y 1 Auxiliar de Servicio,

Todos ellos conforman un equipo de trabajo altamente capacitado para desempeñarse eficientemente en las diferentes actividades que conforman las variadas áreas técnicas de laboratorio clínico, y así, asegurar la calidad de las prestaciones que entrega a sus usuarios

Resultados de gestión 2013

- Laboratorio Clínico Comunal Coihueco cuenta con autorización sanitaria, según consta en resolución exenta N° 27 de 20 de enero de 1998.

- En el año 2013 se realizaron 157658 exámenes clínicos de laboratorio, lo que significa un 8,2 % más que el año anterior.

Numero de exámenes de urgencias

- Laboratorio Clínico Comunal Coihueco cuenta con autorización sanitaria, según consta en resolución exenta N° 27 de 20 de enero de 1998.

- En el año 2013 se realizaron 157658 exámenes clínicos de laboratorio, lo que significa un 8,2 % más que el año anterior.

AÑO	2012	2013
Enero	483	850
Febrero	461	1.094
Marzo	471	771
Abril	438	1.193
Mayo	543	649
Junio	641	862
Julio	664	780
Agosto	784	865
Septiembre	567	894
Octubre	1.116	1.122
Noviembre	961	889
Diciembre	757	1.081
Total :	7.986	11.050

- **Los exámenes de urgencias fueron incrementados en un 38,4% en el año 2013.**

Las siguientes tablas nos muestran las atenciones de Toma de muestras en las 5 salas de tomas de muestras externas dependientes de Laboratorio Clínico Comunal Coihueco.

En sala de Toma de muestra Externa Cesfam Luis Montecinos observamos un aumento de 6,3 % en servicio de toma de muestra

Toma de Muestra Cesfam Luis Montecinos :	Año 2012	Año 2013
Toma de Muestra Niños	125	263
Toma de Muestra Adultos	2.574	2.906
TOTAL Toma de Muestra	2.699	3.169
Total Exámenes	21.609	22.968

En sala de Toma de muestra Externa Posta Tanilvoro observamos un aumento de 14,7 % en servicio de toma de muestra.

Toma de Muestra Posta Tanilvoro :	Año 2012	Año 2013
Toma de Muestra Niños	39	28
Toma de Muestra Adultos	618	735
TOTAL Toma de Muestra	657	763
Total Exámenes	6.060	6.925

En sala de Toma de muestra Externa Posta Minas del Prado observamos una disminución 1,8 % en servicio de toma de muestra.

Toma de Muestra Posta Minas del Prado	2012	2013
Toma de Muestra Niños	31	52
Toma de Muestra Adultos	568	631
TOTAL Toma de Muestra	599	683
Total Exámenes	5.376	5.279

En sala de Toma de muestra Externa Posta Bustamante observamos un aumento de 2% en servicio de toma de muestra

Toma de Muestra Posta Bustamante :	Año 2012	Año 2013
Toma de Muestra Niños	61	65
Toma de Muestra Adultos	859	897
TOTAL Toma de Muestra	920	962
Total Exámenes	7.882	9.742

En sala de Toma de muestra Externa Posta Talquipén observamos una disminución de un 5,8 % en servicio de toma de muestra

Toma de Muestra Posta Talquipén :	2012	2013
Toma de Muestra Niños	58	88
Toma de Muestra Adultos	973	1.005
TOTAL Toma de Muestra	1.031	1.093
Total Exámenes	9.762	9.200

- Laboratorio también realiza el servicio de Toma de muestra a pacientes postrados de nuestra comuna, este servicio se muestra en la siguiente tabla que también nos indica una aumento del 15,8 % en relación al año anterior:

	2012	2013
Toma de muestra pacientes postrados	222	257

III.- CONVENIOS MINISTERIALES**Convenio Modificadorio Programa Desarrollo de Recursos Humanos en Atención Primaria**

Monto Aporte: \$ 2.000.000

Resolución: 4045 de fecha 24 de Octubre del 2013

Decreto: 7116 de fecha 06 de Noviembre del 2013

Convenio Programa del Desarrollo de Recursos Humanos en Atención Primaria

Resolución: 5381 de fecha 31 de Diciembre del 2013

Decreto: 316 de fecha 10 de Enero del 2014

Orientación: Capacitación para funcionarios CESFAM Coihueco y Luis Montecinos y los Centros Locales de Salud Rural Bastamente, Talquipén, Tanilvoro y Minas del Prado, enfocado en la Atención Primaria y calidad .

Convenio Programa de Formación Segundo Semestre 2013 Destinados a profesionales de Atención Primaria de Salud Municipal

Monto Aporte: \$1.100.000

Resolución: 4052 de fecha 24 de Octubre del 2013

Decreto: 7117 de fecha 06 de Noviembre del 2013

Orientación: Capacitación para dos Tecnólogos Médicos (Curso de Acreditación Atención Abierta)

Convenio Línea de Capacitación del Personal

Monto Aporte: \$ 2.602.046

Resolución: 4137 de fecha 05 de Noviembre del 2013

Decreto: 7198 de fecha 12 de Noviembre del 2013

Orientación: Capacitación para funcionarios CESFAMs Coihueco y Luis Montecinos y los Centros Locales de Salud Rural Bastamente, Talquipén, Tanilvoro y Minas del Prado.

Convenio de Apoyo a la Gestión a Nivel Local en Atención Primaria Municipal año 2013

Monto: \$5.720.000

Resolución: 1627 de fecha 25 de Abril del 2013

Decreto: 2569 de fecha 02 de Mayo del 2013

Orientación: Capacitación a funcionarios del programa de Urgencia Rural de la Red de la Provincia de Ñuble, la cancelación de dicho convenio la realizara el Servicio Salud Ñuble (Centralizada).

Convenio de Apoyo a la Gestión a Nivel Local en Atención Primaria Municipal año 2013

Monto: \$4.112.640

Resolución: 2350 de fecha 01 de Julio del 2013

Decreto: 4797 de fecha 08 de Julio del 2013

Orientación: Contratación de Recurso Humano: Medico y Técnico Paramédico por tres horas diarias tres días a la semana durante tres meses, para el CESFAMs Coihueco y Luis Montecinos

Convenio Programa de Mejoría de la Equidad en Salud Rural

Monto: \$13.329.916

Resolución: 1371 de fecha 08 de Abril del 2013

Decreto: 2223 de fecha 17 de Abril del 2013

Orientación: Contratación de Recurso Humano: 44 horas de 3 técnicos en Enfermería Centro Local de Salud Rural Bastamente, Minas del Prado y 01 Itinerante.

Convenio Programa IRA -ERA Salas Mixtas

Monto: \$11.184.432

Resolución: 669 de fecha 23 de Enero del 2013

Decreto: 1130 de fecha 28 de Febrero del 2013

Orientación: Contratación de Recurso humano: 44 horas semanales de Kinesiólogo para CES-FAM Luis Montecinos .

Convenio Programa de Control de Enfermedades respiratorias del Adulto -ERA.

Monto: \$15.297.936

Resolución: 671 de fecha 20 de Febrero del 2013

Decreto: 1132 de fecha 28 de Febrero del 2013

Orientación: Contratación de Recurso Humano destinado al CESFAM Coihueco: 33 horas kinesiólogo, 33 horas de Enfermero y 7,4 horas de Medico.

Convenio de Ejecución Programa de apoyo al Desarrollo Bio - Psicosocial en las Redes Asistenciales.

Monto Aporte: \$20.423.483

Resolución: 377 de fecha 31 de Enero del 2013

Decreto: 652 de fecha 04 de Febrero del 2013

Convenio de Ejecución Programa de apoyo al Desarrollo Bio - Psicosocial en las Redes Asistenciales.

Monto Aporte: \$20.423.483

Resolución: 377 de fecha 31 de Enero del 2013

Decreto: 652 de fecha 04 de Febrero del 2013

Convenio de Apoyo a la gestión Local Atención Primaria Municipal Programa de Apoyo al Desarrollo Bio-Psicosocial.

Monto Aporte: \$ 1.400.000

Resolución: 5011 de fecha 31 de Diciembre del 2013

Decreto: 544 de fecha 21 de Enero del 2014

Convenio Complementario Programa de Apoyo al Desarrollo Bio- Psicosocial en las Redes Asistenciales.

Monto Aporte: \$ 1.100.000

Resolución: 4572 de fecha 10 de Diciembre del 2013

Decreto: 7116 de fecha 06 de Noviembre del 2013

Orientación: Contratación de Recurso Humano 22 horas de Enfermera ,11horas de Psicólogo, 44 horas de Parvulario, 22 de TENS y 22 horas de Conductor

Convenio de Apoyo a la Gestión local Urgencia Rural Atención Primaria Municipal 2013

Monto: \$61.853.929

Resolución: 1084 de fecha 15 de Marzo del 2013

Decreto: 2099 de fecha 11 de Abril del 2013

Orientación: contratación de Recurso Humano: 5 horas semanales 01 coordinadora del Programa, 44 horas semanales de 5 Técnico en enfermería nivel superior, 44 horas semanales 3 conductores ambulancia, horas de médico.

Convenio de Apoyo a la Gestión Local Atención Primaria Municipal

Monto Aporte: \$3.333.730

Resolución: 4808 de fecha 23 de Diciembre del 2013

Decreto: 546 de fecha 21 de Enero del 2014

Orientación: Adquisición de Equipamiento: 6 Balanzas manuales pediátricas tipo SECA, 10 Tallímetros Tipo SECA, 4 Podoscopios y 10 Mesas de procedimientos Killian cubierta de metal.

Convenio de Apoyo a la Gestión Local Atención Primaria Municipal

Monto Aporte: \$17.570.025

Resolución: 4316 de fecha 20 de Noviembre del 2013

Decreto: 7656 de fecha 02 de Diciembre del 2013

Orientación: Adquisición de Equipamiento Sala de Esterilización \$10.000.000, 225 Ecografías Abdominales \$4.070.025, 2 Monitores Presión Criticare \$1.000.000, y 1 Electro Bisturí \$2.500.000.

Orientación: Adquisición de equipamiento ,01Calefón ,01Estufa Oleo Eléctrica ,01Computador de Escritorio Impresora ,01 Multifuncional Lupa de Mesón, 01Carro cerrado de Material Estéril y 01 Carro Cerrado de Material Contaminado

Convenio Equipamiento para Cesfam Coihueco.

Monto: \$2.740.570

Resolución: 1724 de fecha 28 de Marzo del 2013

Decreto: 2101 de fecha 11 de Abril del 2013

Orientación: Adquisición de: 01 Kit de Espirómetro medical GRAPHICS inc. 28 Neumotacógrafos Reesterilizables e Intercambiables entre pacientes ,01 Jeringa Calibración 3 lts, 10 pinzas de nariz ,01 computador dec 2 GHZ, 500 GB HD ,2 GB RAM ,01 DVR Writer, Mouse y Teclado, 01 Impresora inyección de tinta color, 01 Monitor LCD 10 y 01 Higrómetro

Convenio de apoyo a la Gestión a Nivel Local en Atención Primaria Municipal año 2013.

Monto: \$15.230.556

Resolución: 2720 de fecha 22 de Julio del 2013

Decreto: 5204 de fecha 30 de Julio del 2013

Orientación: Adquisición de 01 Ecógrafo por un monto \$14.375.000 y la Adquisición de 01 Cámara Digital y medicamentos por un monto \$855.556

Convenio de apoyo a la Gestión Local Atención Primaria Municipal Programa de la Mujer

Monto: \$1.800.000

Resolución: 1611 de fecha 25 de Abril del 2013

Decreto: 2570 de fecha 02 de Mayo del 2013

Orientación: Adquisición de Equipamiento destinado a CESFAM Coihueco y Luis Montecinos :10 Pinzas Pozzi,10 Pinzas Bosseman,10 Histerómetros ,10 cajas de curación , 01 hoja Bisturí nº3, 5 mangos Bisturí nº3,10 Pinza Adson anatómica (sin diente),10 Pinza mosquito curva o recta y 02 Lámparas de pie (luz intensa funcionamiento en frio)

Convenio de apoyo a la Gestión Local Atención Primaria Municipal Programa de la Mujer

Monto: \$1.800.000

Resolución: 1611 de fecha 25 de Abril del 2013

Decreto: 2570 de fecha 02 de Mayo del 2013

Orientación: Adquisición de Equipamiento destinado a CESFAM Coihueco y Luis Montecinos :10 Pinzas Pozzi,10 Pinzas Bosseman,10 Histerómetros ,10 cajas de curación , 01 hoja Bisturí nº3, 5 mangos Bisturí nº3,10 Pinza Adson anatómica (sin diente),10 Pinza mosquito curva o recta y 02 Lámparas de pie (luz intensa funcionamiento en frio)

Convenio Programa Modelo de Atención con enfoque Familiar en la Atención Primaria

Monto: \$3.310.639

Resolución: 1442 de fecha 10 de Abril del 2013

Decreto: 2222 de fecha 17 de Abril del 2013

Convenio Modificadorio Programa Modelo de atención con Enfoque familiar en Atención Primaria

Resolución: 5445 de fecha 31 de Diciembre del 2013

Decreto: 1296 de fecha 06 de Marzo del 2014

Orientación: Adquisición de Delantales y Credenciales para los funcionarios de lo CESFAMs

Coihueco y Luis Montecinos y sus Centros Locales de Salud Rural Bastamente, Talquipén, Tanilvoro y Minas del Prado.

Convenio Programa Salud Mental Integral en Atención Primaria

Monto: \$5.572.571

Resolución: 1872 de fecha 13 de Mayo del 2013

Decreto: 3808 de fecha 16 de Mayo del 2013

Convenio Modificatorio Programa de salud Mental en Atención Primaria

Resolución: 5261 de fecha 31 de Diciembre del 2013

Decreto: 821 de fecha 02 de Enero del 2014

Orientación: Contratación de monitoras para talleres y adquisición de materiales

PROGRAMA DEPRESION

Con los recursos para el componente depresión, se debe prevenir, detectar, diagnosticar y proporcionar un tratamiento integral, accesible, oportuno y eficaz a las personas de 15 años y más que sufren trastornos depresivos.

Las metas propuestas por el Servicio de Salud incluyen, ingreso a tratamiento de 74 personas mayores de 15 años y realizar 1 grupo de autoayuda (taller).

Se realizarán 2 talleres de 10 sesiones cada uno, 1 es de pintura en óleo y el otro de Tejido en lana, ambos en el Cesfam Coihueco.

PROGRAMA VIF

Prevenir, detectar, diagnosticar y proporcionar un tratamiento integral, accesible, oportuno y eficaz a las mujeres que sufren violencia intrafamiliar.

Las metas propuestas por el servicio de Salud incluyen, ingreso a tratamiento de 8 personas, realizar un grupo de autoayuda (taller) y dar charla a 3 organizaciones comunitarias para sensibilizar y prevenir la violencia intrafamiliar.

PROGRAMA OH

Prevenir, detectar activamente riesgos y problemas asociados al consumo de sustancias psicoactivas, entregar información y consejería para el autocuidado y proporcionar un tratamiento integral, accesible, oportuno y eficaz cuando este sea necesario, a la población consultante de 10 y más años de edad.

Las metas propuestas por el servicio de Salud incluyen, ingreso a tratamiento de 4 personas, intervención terapéutica, intervención preventiva a 3 personas y realizar un grupo de autoayuda (taller).

PROGRAMA SALUD MENTAL INFANTO ADOLESCENTE

Realizar detección precoz, prevención del daño e intervención temprana en salud mental, de acuerdo a necesidades específicas de los niños, niñas y adolescentes, por ciclo vital, de forma cercana al domicilio del niño y su familia, que fomente y mantenga vínculo familia-niño/a, con acceso oportuno, sin exclusión, asegurando atención integral e integrada y con estándares de calidad.

Las metas propuestas por el servicio de Salud incluyen, atención a 32 pacientes, capacitación o taller a una organización de padres y capacitación a los profesores de una escuela.

Convenio de Apoyo a la Gestión Local Atención Primaria Municipal

Monto: \$936.000

Resolución: 4600 de fecha 11 de Diciembre del 2013

Decreto: 8271 de fecha 27 de Diciembre del 2013

Orientación: Contratación de Monitora para realizar taller de Telares con pacientes correspondientes al Convenio Salud Mental, adquisición de 15 telares.

Convenio Programa de Mantenimiento de Infraestructura de Establecimientos de Atención Primaria Municipal

Monto Aporte: \$ 10.200.000

Resolución: 5369 de fecha 31 de Diciembre del 2013

Decreto: 1074 de fecha 21 de Febrero del 2014

Orientación: Mejoramiento en Infraestructuras de los CESFAMs Coihueco y Luis Montecinos y los Centros Locales de Salud Rural Bustamente, Talquipén, Tanilvoro y Minas del Prado, actividades que se encuentran en ejecución:

Cesfam Coihueco: \$4.000.000: Ampliación unidad de Esterilización por auto cable

Cesfam Luis Montecinos \$3.500.000: Compra e instalación lavado profundo en box de aseo, compra de lámpara portátil para sala de procedimientos, adquisición de negatoscopio, reacondicionamiento sala de procedimientos

Centro Local de salud Rural Talquipén: \$700.000 Instalación equipo electrógeno incluye casa de protección, reparación de baños público y personal

Centro Local de salud Rural Tanilvoro : \$700.000 Instalación equipo electrógeno incluye casa de protección, reparación de baños público y personal

Centro Local de salud Rural Bustamante: \$600.000 Instalación equipo electrógeno incluye casa de protección, reparación de baños público y personal

Centro Local de salud Rural Minas del Prado: \$700.000 Instalación equipo electrógeno incluye casa de protección, reparación de baños público y personal

Convenio Apoyo Diagnostico en el Nivel Primario de Atención para la Resolución Eficiente de Neumonía Adquirida en la Comunidad Municipal.

Monto Aporte: \$2.725.000

Resolución: 1876 de fecha 13 de Mayo del 2013

Decreto: 3809 de fecha 16 de Mayo del 2013

Convenio Modificadorio apoyo Diagnostico radiológico en el nivel Primario de atención para la resolución eficiente de Neumonía adquirida en la Comunidad (NAC)

Resolución: 4991 de fecha 31 de Diciembre del 2013

Decreto: 543 de fecha 21 de Enero del 2013

Orientación: Servicio de toma de Radiografías de Neumonía, de las cuales a la fecha se han realizado 100 de estas, convenio que aún se encuentra en ejecución.

Convenio Programa GES Odontológico Adulto 2013

Monto Aporte: \$ 27.180.480

Resolución: 609 de fecha 18 de Febrero del 2013.

Decreto: 1059 de fecha 27 de Febrero del 2013.

Convenio Modificadorio Programa GES Odontológico Adulto

Resolución: 4736 de fecha 18 de Diciembre del 2013

Decreto: 06 de fecha 02 de Enero del 2014

Orientación: Servicio de Odontólogo para la Atención de 120 usuarios correspondiente a GES adulto mayor.

Convenio Odontológico Integral 2013

Monto Aporte: \$60.966.137

Resolución: 673 de fecha 20 de Febrero del 2013.

Decreto: 1131 de fecha 28 de Febrero del 2013.

Convenio Modificadorio Programa Odontológico Integral

Resolución: 4737 de fecha 18 de Diciembre del 2013

Decreto: 05 de fecha 02 de Enero del 2014

Orientación: Servicio de Odontólogo para 50 Endodoncias APS \$2.781.650, 300 Prótesis Removibles APS \$17.782.800, 282 Atención Integral MHER \$39.595.902, 3 Altas JUNJI Integra \$421.233 y 14 Auditorias \$384.552.

Convenio Programa GES Odontológico Familiar 2013

Monto Aporte: \$19.093.876

Resolución: 866 de fecha 04 de Marzo del 2013.

Decreto: 1388 de fecha 14 de Marzo del 2013.

Convenio Modificadorio Programa GES Odontológico Familiar

Resolución: 4735 de fecha 18 de Diciembre del 2013

Decreto: 07 de fecha 02 de Enero del 2014

Orientación: Servicio de Odontólogo para 150 Altas Integrales a embarazadas \$18.602.700, Adquisición de Cepillos, pastas y Sedas dentales \$491.176.

Convenio Programa de Resolutividad en APS

Monto Aporte: \$31.201.130

Resolución: 1433 de fecha 10 de Abril del 2013.

Decreto: 2221 de fecha 17 de Abril del 2013.

Convenio Modificadorio Programa de Resolutividad en APS

Resolución: 5010 de fecha 31 de Diciembre del 2013

Decreto: 547 de fecha 21 de Enero del 2014

Orientación: Servicio de Tecnólogo para 585 (lentes 724) Oftalmología \$23.513.490, Canasta Oftalmológica. Para resolver vicios de refracción hasta 64 años, ojo rojo y tumores benignos. Considera consulta médica, consulta tecnólogo médico, lentes y fármacos. Servicio de Otorrino (18 Audífonos) 49 atenciones \$5.231.240 Canasta Otorrinolaringología. Orientada al diagnóstico de hipoacusia hasta 64 años, síndrome vertiginoso y otitis aguda (personas de 15 y más años). Considera consulta médica, audiometrías, entrega de audífonos y fármacos. y 120 Procedimientos Cutáneos \$2.456.400. Considera procedimientos de corta duración realizados sobre tejidos superficiales o estructuras fácilmente accesibles bajo anestesia local, Incluye lesiones benignas menores de 3 cms. de diámetro como papilectomías, verrugas, nevus benignos, granuloma piógeno, onicectomía y fibromas.

Nota: las atenciones de otorrino no se realizaron en el año 2012.

Convenio Programa de Imágenes Diagnosticas en APS

Monto: \$14.862.491

Resolución: 1433 de fecha 10 de Abril del 2013

Decreto: 2221 17 de abril del 2013

Convenio Modificatorio Programa de Imágenes Diagnosticas en APS

Resolución: 5021 de fecha 31 de Diciembre del 2013

Decreto: 548 de fecha 21 de Enero del 2014.

Orientación: El Programa de Imágenes Diagnósticas en Atención Primaria corresponde a una estrategia que busca aportar a la resolución de los problemas de salud de la comunidad. Toda confirmación diagnóstica de un problema de salud requiere complementarse con exámenes propios del proceso clínico asistencial.

- Eco tomografía Abdominal
- Radiografía de Pelvis o Ultrasonografía de Caderas
- Mamografía Examen Médico Preventivo (Mujeres de 50 a 54 años)
- Mamografías de Programa de Resolutividad (Mujeres de 35 y más años)
- Eco tomografía Mamaria

Prestación de Servicio Realizadas en el año 2013 para la Comuna de Coihueco : 280 Radiografías de Mamografías EMP (50-54 años) ,130 Radiografías Mamografías EMP (mujeres de 55-59- años) , 181 Radiografías Mamografías de Otras edades con factores de riesgo ,26 Radiografías Biras O : Proyección complementaria en el mismo examen , 46 Radiografías Eco tomografía Mamaria , 165 Radiografías de Cadera y 232 Radiografías de Eco Abdominal .

Convenio Programa de Apoyo a la Gestión a Nivel Local Nuevas Garantías GES 2013

Monto Aporte: \$ 4.042.430

Resolución: 3569 de fecha 30 de septiembre del 2013

Decreto: 6617 de fecha 09 de Octubre del 2013

Orientación: Apoyar el Funcionamiento y Gestión de la Atención Primaria Municipal

Componente N°1 Tratamiento del Hipotiroidismo en personas de 15 años y mas

a) Exámenes de Tiro estimulante (TSH)Tiroxina o tetrayodotironina (T4) y Tiroxina libre (T4L) personas mayores de 15 años por un monto \$1.685.475

b) Consulta o control médico integral para apoyar el control de personas de 15 años y más diagnosticadas de hipotiroidismo , las cuales deben estar debidamente ingresadas al SIGGES

, por un monto \$1.341.570

c) Garantizar la Adquisición y disponibilidad en las unidades de farmacia de los CESFAM del fármaco LEVOTIROXINA de 100 mcg por un monto \$372.848.

Componente N° 2 Tratamiento de erradicación de Helicobacter pylori

a) Garantizar la adquisición y disponibilidad en las unidades de farmacias de los CESAFAM los siguientes fármacos Omeprazol , Amoxicilina ,Metronidazol y Claritromicina para los usuarios que hayan sido diagnosticados con Helicobacter pylori por un monto \$642.537

Convenio Programa de Rehabilitación Integral en la Red de Salud

Monto Aporte: \$35.285.988

Resolución: 4235 de fecha 20 de Noviembre del 2012

Decreto: 6953 de fecha 11 de Diciembre del 2012

Orientación: Contratación de Recurso Humano: \$20.501.118 = 03 Kinesiólogos, 01 TENS, 01 Asistente Social, Insumos \$2.558.866 y Equipamiento \$12.226.004.

Convenio Programa de Rehabilitación Integral Sala de Rehabilitación basada en la Comunidad o Centro de Rehabilitación de base Comunitaria

Monto Aporte: \$24.116.131

Resolución: 3219 de fecha 28 de Agosto del 2013

Decreto: 6145 de fecha 13 de Septiembre del 2013

Orientación: Contratación de Recurso Humano: \$21.440.069, Insumos \$2.676.062.

La Sala de Rehabilitación de Base Comunitaria compuesta por 05 profesionales de la Salud y de 120 pacientes de forma permanente, mantiene constantes cambios debido a la rotación de los pacientes, quienes ingresan y egresan del tratamiento, por lo tanto es importante empoderar a los pacientes y su familia, a fin de dar continuidad al tratamiento en el domicilio, disminuyendo así la dependencia hacía el sistema de Salud, impidiendo que reinserten en el tratamiento. Lo anterior aumentaría la funcionalidad de los pacientes, se potenciaría una mayor integración familiar y social, mejorando así la calidad de vida del paciente y su entorno familiar. Las patologías más recurrentes son: Artrosis, Hombro doloroso, Tendinitis, Lumbago, Cervicalitas, Esguinces.

EQUIPAMIENTO

Esfingonómetro rodable
Bombo
Balanza con Tallímetro
Disco
Esfingonómetro aneroide de lujo
Electroestimulador
Toallas 30 x 60.
Set de rollos terapéuticos.
Sabanillas.
Bicicleta elástica
Compresas de gel para fría.
Espejo de corrección postular
Polea doble
Banda Elástica Amarilla
Banda Elástica Rojo
Banda Elástica Verde
Rueda Hombro
Mesa de Mano
Caminadora
Fones copio
Camilla con orificio
Balones
Compresa húmedo caliente, cervicales, 25 x 45 cm, con orificio en la rodilla.
Polea de pared.
Compresas semillas de calor
Maquina Ultra medica
Banda Elástica Azul
Plataforma con escalera y rampa
TENS Portátil.
Colchonetas
Escabel
Barras paralela
Cuñas alta Densidad
Espaldar de 2 cuerpos con cabezal
Plataforma de salto
Luces de Emergencia

Mueble Área Limpia
Mueble Área Sucia
Materiales de Ferretería
Frigo bar
Vanito rio
llave
Basureros
Instalaciones
Trotadora Eléctrica
Sillas de Ruedas
Vendas
Andador Adulto
Plataforma con escalera y rampa
Barras paralelas
Mesa Cuadriseps
Escabel
Biombos
Camilla Clínica
Máquina de Coser
Nintendo Wii
Horno Eléctrico
Proyector
LCD
Cocina a Gas
Varios artículos ferretería
Bancas
Valla Publicitarias

Convenio Programa Complementario GES APS Municipal año 2013

Monto: \$24.258.963

Resolución: 2364 de fecha 01 de Julio del 2013

Decreto: 4794 de fecha 08 de Julio del 2013

Convenio Modificatorio Programa Complementario GES APS Municipal

Resolución: 4738 de fecha 18 de Diciembre del 2013

Decreto: 542 de fecha 21 de Enero del 2014

Orientación:

Componente N°1 Complementar exámenes de laboratorio Básicos: Epilepsia, Insuficiencia Renal Crónica Terminal, Programa de Salud Cardiovascular y Examen de Medicina Preventiva, por un monto de \$13.825.325.

Componente N°2 Contratación de recursos humano con personal con perfil administrativo en jornada de 44 horas, para el registro en el sistema SIGGES de los respectivos formularios y /o las prestaciones trazadoras de los usuarios con patología GES, que es continuidad del Convenio de digitadores por un monto de \$7.256.400

Componente N°3 Completar los procesos de adquisición de medicamentos e insumos, para el tratamiento de los pacientes pertenecientes a los programas de Salud Mental (Venla axina, Sertralina y paroxítone), cardiovascular (Merformina ,Glibenclamida) por un monto \$3.177.238

Convenio de Cooperación Servicio Salud Ñuble

Monto: 800.000

Resolución: 2260 de fecha 18 de Junio del 2013

Decreto: 4504 de fecha 20 de Junio del 2013

Orientación: Diálogo Ciudadano para interactuar con la Comunidad y conocer requerimientos y necesidades locales para la aplicación de las políticas públicas en Salud.

Convenio Programa de Atención Domiciliaria a Personas con Dependencia Severa

Monto: \$20.907.960

Resolución: 615 de fecha 18 de Febrero del 2013

Decreto: 1063 de fecha 27 de Febrero del 2013

Orientación: 74 Pago a cuidadores de personas con Dependencia Severa (estipendios) y visitas domiciliarias.

La Atención Domiciliaria es una actividad que realiza el equipo de salud en forma independiente de la edad de la persona afectada, y necesariamente incorpora a los demás integrantes de la familia y agentes comunitarios como cuidadores y protectores de la salud, Busca otorgar

a la persona con dependencia severa, cuidador y familia, una atención integral en su domicilio, en el ámbito físico, emocional y social, Para apoyar el cuidado de las personas postradas o con pérdida severa de autonomía, desde el año 2006 se considera el pago de aporte mensual para el cuidador

El Programa de Atención Domiciliaria Integral está compuesto por las siguientes prestaciones:

- Visita Domiciliaria Integral (VDI) Atención Integral de Salud entregada en Domicilio a grupos específicos de alto riesgo. Este componente es entregado a los municipios vía per cápita desde el año 2008.

- Pago a Cuidadores de personas con Dependencia Severa. Se incluirá a aquellas personas que presenten dependencia severa para realizar las actividades de la vida cotidiana, de acuerdo al índice de Barthel (menor o igual a 35 puntos según escala). Para que el cuidador reciba este beneficio monetario, el beneficiario deberá estar inscrito en su centro de salud, ser beneficiario de FONASA A o B, ser clasificado en el rango de pobreza mediante ficha de Protección Social.

Convenio Programa Preventivo en Salud Bucal en Población Preescolar en APS 2013.

Monto: \$1.518.246

Resolución: 675 de fecha 18 de Febrero del 2013

Decreto: 1133 de fecha 28 de Febrero del 2013

Orientación: Adquisición a través del Servicio Salud Ñuble compra centralizada de flúor, cepillos y pasta Dentales para niños de 2 a 4 años de edad

Convenio Promoción de la Salud

Monto: \$12.358.238

Resolución: 5158 de fecha 24 de Mayo del 2013

La promoción de salud constituye un proceso social y político amplio. No sólo comprende las acciones dirigidas a reforzar conocimientos, aprendizajes sociales y a desarrollar capacidades individuales y comunitarias, sino también aquellas acciones que persiguen el cambio de las condiciones sociales, ambientales y económicas con el fin de mitigar su repercusión sobre la salud familiar, comunitaria y poblacional. La Promoción de Salud es el proceso que permite que las personas controlen en mayor medida los factores que determinan su salud, contribuyendo de este modo a mejorarla.

Alimentación Saludable:

Presentación de menús saludables por parte de diferentes Establecimientos educacionales de la Comuna de Coihueco.

Actividad Física:

Caminatas, Implementación Deportiva, Confección de techumbre para Plaza Saludable CES-FAM Luis Montecinos y Adquisición Plaza Saludable Centro Local de Salud Rural Bustamante.

Vida libre Humo del Tabaco:

Adquisición de lápices y Tazones

Alimentación Saludable:

Talleres educativos y adquisición de agendas.

Actividad Física Educativa:

Cicletadas , Campeonato Baby Fútbol y Juegos exteriores Sala Cuna

Dentro de las inversiones en infraestructura se consideran:

Adaptación de 01 Box dental y 01 reparación de Box Dental con un costo aproximado de \$3000.000.

Adaptación de Internet en los Centros Locales de salud Rural Bustamante, Tanilvoro, Talquipén y Minas del Prado.

Habilitación de casa de Rehabilitación Kinésica ubicada en Coihueco urbano.

IV.- RECURSOS HUMANOS

Durante el año 2013, se incorporaron los siguientes funcionarios

2 Administrativos

1 Asistente Social, Jefe SOME CESFAM Coihueco.

1 Auxiliares de Servicio

1 Enfermero

1 Kinesiólogo

1 Matrona, Asesora Técnica

2 Médicos

2 Psicólogos

4 Técnico Enfermería Nivel Superior (2 Unidad CESFAM Luis Montecinos, 2 CESFAM Coihueco).

V.- GESTION FINANCIERA

INFORME GESTION FINANCIERA DEPARTAME

INGRESOS						
IMPUTACION	CUENTA	ENERO	FEBRERO	MARZO	ABRIL	MAYO
115-05-03-008-001-000	ATENCIÓN PRIMARIA LEYN° 19.378 ART. 49	113.849.393	118.628.639	98.375.430	108.675.973	117.248.744
115-05-03-099-000-000	DE OTRAS ENTIDADES PÚBLICAS	41.399.423	14.851.244	18.179.359	78.875.985	40.433.082
115-05-03-101-000-000	DE LA MUNICIPALIDAD A SERVICIOS INCORPORADOS ASU	-	-	50.000.000	-	50.000.000
115-07-02-000-000-000	VENTA DE SERVICIOS	-	-	-	-	-
115-08-01-001-000-000	REEMBOLSO ART. 4 LEYN° 19.345	1.862.936	4.273.912	8.193.953	2.822.358	14.569.119
115-08-01-002-000-000	RECUPERACIONES ART. 12 LEYN° 18.196	-	-	-	-	-
115-08-99-999-000-000	OTROS	19.585	19.505	19.505	19.505	99.905
115-15	SALDO INICIAL CAJA	18.508.000	-	-	-	-
	TOTAL INGRESOS	175.639.337	137.773.300	174.768.247	190.393.821	222.350.850
GASTOS						
IMPUTACION	CUENTA	ENERO	FEBRERO	MARZO	ABRIL	MAYO
215-21-01	PERSONAL DE PLANTA	96.700.142	91.561.593	94.426.159	137.763.731	92.983.896
215-21-02	PERSONAL CONTRATA	32.428.961	34.164.076	36.177.049	43.671.734	39.358.951
215-21-02	OTRAS REMUNERACIONES	6.121.683	7.115.040	3.881.660	10.087.855	4.759.930
215-22-01	ALIMENTOS Y BEBIDA	-	-	-	-	-
215-22-02	TEXTILES, VESTUARIOS Y CALZADO	-	-	-	-	-
215-22-02	COMBUSTIBLES Y LUBRICANTES	31.200	9.564.260	4.165	-	8.134.799
215-22-04	MATERIALES DE USO O CONSUMO	2.339.987	8.594.949	5.509.266	19.311.453	16.870.387
215-22-05	SERVICIOS BASICOS	2.766.298	2.037.311	2.738.096	3.075.846	3.024.259
215-22-06	MANTENIMIENTO Y REPARACIONES	347.814	689.225	1.043.672	1.485.324	884.632
215-22-07	PUBLICIDAD Y DIFUSION	-	-	-	-	-
215-22-08	SERVICIOS GENERALES	1.468.446	1.864.611	3.622.385	1.594.435	538.604
215-22-09	ARRIENDOS	261.000	522.000	73.400	261.000	261.000
215-22-10	SERVICIOS FINANCIEROS Y DE SEGUROS	-	5.345.480	25.000	-	79.770
215-22-11	SERVICIOS TECNICOS Y PROFESIONALES	-	332.111	-	169.118	291.900
215-22-12	OTROS GASTOS EN BIENES Y SERVICIOS	-	30.005	-	35.193	84.370
215-29-02	EDIFICIOS	-	-	-	-	-
215-29-04	MOBILIARIO Y OTROS	-	-	533.831	428.839	-
215-29-05	MAQUINAS Y EQUIPOS	-	113.159	1.362.202	147.322	-
215-29-06	EQUIPOS INFORMATICOS	-	-	308.547	310.966	-
215-29-07	PROGRAMAS INFORMATICOS	-	-	-	-	-
	TOTAL EGRESOS	142.465.531	161.933.820	149.705.432	218.342.816	167.272.498

MINISTERIO DE SALUD AÑO 2013

JUNIO	JULIO	AGOSTO	SEPTIEMBRE	OCTUBRE	NOVIEMBRE	DICIEMBRE	TOTAL
116.754.674	112.054.640	115.112.426	118.628.639	117.947.834	114.639.580	123.071.448	1.374.987.420
80.087.152	19.258.454	41.288.942	52.942.785	49.584.610	72.793.380	127.918.896	637.613.312
50.000.000	-	-	75.000.000	-	-	80.000.000	305.000.000
-	-	-	-	-	-	-	-
850.840	6.456.750	-	104.451	11.134.263	374.358	890.348	51.533.288
-	-	-	-	-	-	-	-
19.505	114.010	88.600	28.234	-	-	-	428.354
-	-	-	-	-	-	-	18.508.000
247.712.171	137.883.854	156.489.968	246.704.109	178.666.707	187.807.318	331.880.692	2.388.070.374
JUNIO	JULIO	AGOSTO	SEPTIEMBRE	OCTUBRE	NOVIEMBRE	DICIEMBRE	TOTAL
138.550.882	92.908.610	93.919.359	152.107.894	95.974.179	95.614.576	173.515.470	1.356.026.491
47.430.030	37.847.507	37.992.958	49.421.322	40.958.367	40.250.093	68.197.436	507.898.484
6.973.410	7.285.120	10.892.350	9.394.407	8.244.660	7.864.950	15.430.265	98.051.330
-	-	-	-	-	-	-	-
-	-	120.000	-	90.000	50.610	-	260.610
321.087	8.110	95.200	389.180	-	9.123.820	2.744.132	30.415.953
14.167.917	14.221.847	25.702.415	11.086.260	51.391.330	17.721.681	45.746.398	232.663.890
3.838.430	4.348.217	4.005.138	4.096.486	3.673.061	3.671.628	3.491.657	40.766.427
500.481	1.742.965	1.793.447	2.110.060	799.920	533.864	1.014.432	12.945.836
-	40.984	34.153	-	-	-	44.444	119.581
3.257.141	223.189	1.025.275	1.827.692	3.049.271	1.099.027	6.877.828	26.447.904
621.000	441.000	443.088	443.088	443.088	443.088	443.088	4.655.840
-	-	-	-	-	-	-	5.450.250
141.000	732.730	276.470	486.860	674.000	20.000	351.600	3.475.789
69.775	43.195	118.995	30.000	62.127	-	182.200	569.470
-	-	-	-	-	-	-	-
311.007	375.485	470.558	319.233	672.524	47.204	66.378	3.225.059
78.469	75.808	-	189.899	40.852	612.919	430.132	3.050.762
89.940	109.999	-	-	326.020	122.082	121.800	1.389.354
-	-	-	-	-	-	400.000	400.000
216.350.569	160.318.376	176.889.406	231.902.381	206.399.399	177.175.542	319.057.260	2.327.813.030

GESTIÓN EN EDUCACIÓN MUNICIPAL



DEPARTAMENTO DE ADMINISTRACIÓN Y EDUCACIÓN MUNICIPAL

Introducción

El DAEM, en esta nueva administración municipal durante el período de cuatro años y a partir del 2013, hace suya la responsabilidad de mejorar la calidad de la educación de la comuna para aportar constructivamente en la formación humana de las alumnas y alumnos atendidos pedagógicamente en cada escuela y Liceo.

Para ello, se propuso: mejorar la gestión global de los establecimientos, en conjunto con los equipos directivos, técnicos, docentes, profesionales, asistentes de la educación, apoderados, alumnos, estimulando la innovación y modernización de las prácticas en el proceso enseñanza aprendizaje.

Nuestro desafío permanente incluye: desarrollar la capacidad de gestión de la comunidad escolar, organizada, comprometida y autónoma, con el fin de fortalecer los Proyectos Educativos Institucionales y el desarrollo integral de los alumnos, logrando resultados incrementales en el aprendizaje y la pertinencia de la enseñanza con el entorno cultural.

Como eje central, está presente el preocuparse de fortalecer los procesos de apoyo técnico pedagógico, en sintonía con un sistema de gestión eficiente y eficaz de los recursos. Todo esto a través de un proceso constante de seguimiento y evaluación.

También se propicia el desarrollar competencias personales y mejorar los sistemas de información para conducir con excelencia los procesos, promoviendo la calidad de la educación, la igualdad de oportunidades y la flexibilidad de nuestra organización ante los cambios.

Hoy nos encontramos en un escenario complejo cuando se cuenta con una matrícula decreciente que afecta a los ingresos vía subvención estatal recibida mensualmente y se tiene exigencias cada vez mayores para competir con el sector particular y particular subvencionados. En este documento plasmamos los principales programas de acción, desarrollado por equipos de profesionales de apoyo a las escuelas y liceo. Hemos resuelto trabajar en mejor forma los objetivos transversales de la educación, los cuales contribuyen en gran medida, a mejorar la capacidad de formar integralmente al alumno y por ende, mejorar la calidad.

COMPORTAMIENTO DE MATRÍCULA COMUNAL.

Nivel	2011	2012	2013
Párvulos	304	332	310
Básica	2635	2450	2339
Media	497	552	563
Totales	3436	3334	3179

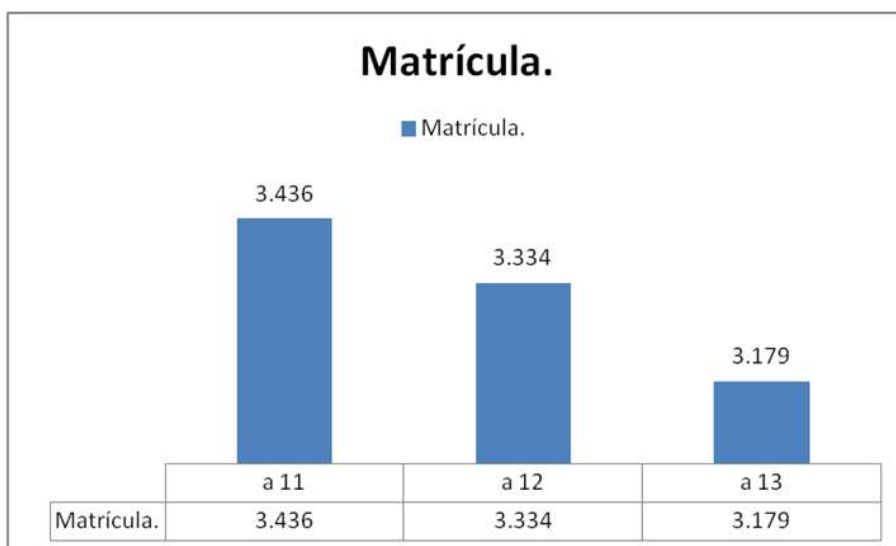

La Matrícula Escolar del año 2013 repartida en todos los establecimientos educacionales de la comuna correspondió a 3.179 alumnos, menor en 155 alumnos en comparación con el año anterior.

RESUMEN DE MATRÍCULA POR ESTABLECIMIENTO 2013.

MATRICULA JULIO 2013 PADEM																
NOMBRE ESCUELA	T1	T2	1°	2°	3°	4°	5°	6°	7°	8°	1°M	2°M	3°M	4°M	Op 4	2013
LICEO CLAUDIO ARRAU LEON											148	131	95	127	17	518
GUILLERMINA DRAKE WOOD	22	37	34	44	45	52	60	79	76	63					11	523
DOMITILA URREJOLA MENCHACA	6	8	6	15	12	5	9	11	17	11						100
ENRIQUE GRAF REYES			10	6	4	3	10	7	11	10						61
TANILVORO			6	3	8	6	11	2	5	12						53
TALQUIPEN	14	14	33	19	17	31	24	22	23	16						213
NIBLINTO	6	8	3	10	5	11	10	15	13	15						96
GUARDIAMARINA E. RIQUELME	5	14	13	10	18	23	15	20	20	17						155
HEROES DE IQUIQUE	7	10	20	11	20	16	23	16	22	19						164
EL PORVENIR DE CATO	33	38	33	27	38	29	29	28	33	25						313
EL PORV .CATO(MEDIA NOCTURNA)											26	29				55
EMBALSE COIHUECO			2	3	3	5	6	2								21
JUAN JOSE SAN MARTIN				1	3		1	1								6
HERNAN MERINO CORREA				3		1	1									5
ANIBAL PINTO			2	3	2	4	4	5								20
JULIO MONTT SALAMANCA			4	3		3	1	5								16
MANUEL MONTT TORRES			1	5	2		3	4	3	6						24
CANCHA RAYADA			2	1	3	1	2									9
GRAL. PEDRO LAGOS MARCHANT	5	15	20	14	14	17	19	15	19	20						158
MANUEL MATUS HERMOSILLA	15	11	15	17	19	12	14	15	23	13						154
BENJAMIN VICUÑA MACKENA			2	2	3	2	3	3	2	4						19
SAN ANTONIO DE FRUTILLARES			2	2	2	1	1	4	2	2						16
JUAN DE DIOS ALDEA						2		2								4
JOSE JOAQUIN PRIETO			1	1	4	0	3	2								11
EUSEBIO LILLO																
ANEXO ESC. TANILVORO			3	1	1	2	4	3								14
MARTA COLVIN ANDRADE	16	22	42	33	31	42	57	62	70	66					10	451
TOTAL	129	177	254	234	254	268	310	323	339	299	174	160	95	127		3179

RESULTADOS SIMCE 2012.

SIMCE CUARTO						
Establecimiento	Lenguaje		Matemáticas		Comprensión	
	Mat.	2012	Mat.	2012	Mat.	2012
Anexo Tanilvoro	5	245	5	265	5	
Benjamín Vicuña	3	174	3	167	3	181
Cancha Rayada	2	182	2	138	2	172
El Porvenir	29	272	29	250	29	261
Embalse	6	299	6	297	6	273
Aníbal Pinto	4	287	4	300	4	250
Domitila Urrejola	11	247	11	228	11	203
Enrique Graf	11	232	11	225	11	229
G. Drake W.	55	279	55	273	55	264
Manuel Montt	4	238	4	199	4	187
Marta Colvin	57	293	57	287	57	277
Niblinto	12	285	12	265	12	248
Talquipén	22	279	22	267	22	258
Tanilvoro	12	269	12	273	12	229
Minas del Prado	11	274	11	262	11	259
General Lagos	19	254	19	236	19	237
Héroes de Iquique	23	285	23	298	23	285
J.J. Prieto	3	191	3	213	3	
J. de Dios Aldea						
Juan J. San Martín	1		1		1	
Julio Montt S.	2		2		2	
Manuel Matus H.	17	247	17	237	17	236
Frutillares	2	182	2	181	2	204
T. Hernán Merino	1		1		1	

Escuelas destacadas:

- Aníbal Pinto, Chillinhué
- Héroes de Iquique, Bustamante.
- Talquipén.
- Marta Colvin Andrade.
- Guillermina Drake Wood.

PROGRAMAS IMPLEMENTADOS EN DAEM. COIHUECO, AÑO 2013.

<i>Escuelas</i>	Integración	TE Lenguaje	Curso Especial (opción 4)	Grupo Diferencial	Pro retención	Salud Escolar	P. A. C. MINEDUC	Enlaces	PAC COMUNAL	TIC EN AULA	SEP	Res. Familiar	JEC	JEC Párvulos	Laboratorios móviles	Hab. para la Vida	Biblioteca CRA	Esc. Promotoras	ALIMENTACION	MICROCENROS
Liceo Claudio Arrau	X		X		X	X		X		X	X	X	X						X	
Guillermina Drake	X	X	X	X	X	X	X	X		X	X	X	X	X		X		X	X	
Domitila Urrejola M.	X				X	X		X	X	X	X		X	X				X	X	
Enrique Graf Reyes	X				X	X		X	X	X	X		X			X			X	
Tanilvoro	X				X	X		X	X	X	X		X					X	X	
Talquipén	X	X			X	X		X	X	X	X		X	X		X		X	X	
Niblinto	X				X	X		X	X	X	X		X	X		X		X	X	
G. Ernesto Riquelme	X				X	X	X	X		X	X		X	X				X	X	
Héroes de Iquique	X				X	X	X	X		X	X		X	X		X		X	X	
El Porvenir de Cato	X				X	X		X	X	X	X		X	X		X		X	X	
Manuel Montt T.					X	X		X	X	X	X		X						X	X
Embalse de Coihueco	X					X		X	X	X	X								X	
Juan José San Martín						X		X	X	X	X		X						X	X
Hernán Merino C.						X		X	X	X	X								X	X
Aníbal Pinto						X		X	X	X	X		X						X	X
Julio Montt S.						X		X	X	X	X		X						X	X
Cancha Rayada						X		X	X	X	X								X	X
General Pedro Lagos	X	X			X	X		X	X	X	X		X	X		X		X	X	X
Manuel Matus H.	X				X	X		X	X	X	X		X	X		X		X	X	
Benjamín Vicuña M.					X	X		X	X	X	X		X						X	
Frutillares	X				X	X		X	X	X	X								X	
Juan de Dios Aldea						X		X	X	X	X								X	X
José Joaquín Prieto						X		X	X	X	X		X						X	X
Anexo Esc. Tanilvoro						X		X	X	X	X								X	X
Marta Colvin A.	X	X	X		X	X		X	X	X	X	X	X	X		X		X	X	
Salas Cunas																				

PERSONAL AÑO 2013.

	DAEM		SEP	
	TITULARES	CONTRATA	CONTRATOS	EXTENSIONES
DOCENTES	118	141	20	80
ASISTENTES	140		100	

Asistentes DAEM:

- Inspectores
- Ayudantes de Sala
- Auxiliar de Servicios menores
- Asistentes sociales.
- Secretaria.
- Nocheros.
- Bibliotecaria.

SEP:

- Psicóloga
- Asistente Social
- Psicopedagoga
- Ayudante de Sala
- Inspectores
- Monitores.
- Etc.

ÁREA DE GESTIÓN CURRICULAR

PROGRAMA O PROYECTO	DESCRIPCION	OBJETIVOS	LOGROS	MONTO INVERTIDO	FUENTE FINANCIAMIENTO
UNIDAD TÉCNICA PEDAGÓGICA	-Es el equipo encargado de liderar los procesos pedagógicos de apoyo, asesoría, coordinación, y monitoreo del trabajo pedagógico de los establecimientos educacionales de la comuna. Este equipo de trabajo está formado por profesionales de educación (Docentes) y otros que tengan relación con el trabajo pedagógico (Psicólogo, Fonoaudiólogo, etc.)	-Mejorar los aprendizajes de los alumnos a través de la implementación de estrategias que permitan asegurar la cobertura curricular en todos los establecimientos educacionales de la comuna. -Apoyar y fortalecer los liderazgos técnicos de las escuelas a través de la coordinación de estrategias, formación de redes y asesorías directas. - Focalizar el trabajo de los establecimientos en función de logros y resultados de aprendizaje medidos en la prueba Simce. -Asesorar a los establecimientos educacionales en la elaboración, implementación y evaluación de los planes de Mejoramiento Educativo	- 100% de los establecimientos cuenta con Equipos de Liderazgo Educativo que coordina el trabajo Técnico dentro del establecimiento. _Trabajo en Redes de acuerdo a áreas y especialidad docente que ha permitido potenciar y promover el mejoramiento continuo.(Red Inglés, Comité de Educadoras, Red de Ciencias, Red de Jefes Técnicos, etc) -Perfeccionamiento de formación y especialización para equipos técnicos de los establecimientos educacionales, realizado por la Universidad de Concepción (40 docentes) -Perfeccionamiento docente en área de las Ciencias , realizado por Explora Conicyt) (30 hrs) -Asesoramiento al 100 % de los establecimientos En la elaboración, y ejecución de los planes de mejoramiento -Perfeccionamiento al 100% de los asistentes de la Educación en el uso de las Tic. -Formación de Orquesta comunal	35 Millones Aprox.	S E P y F A G E M
SUBVENCIÓN ESCOLAR PREFERENCIAL	-Subvención Escolar Preferencial, que reciben los Establecimientos Educacionales por alumnos Prioritarios. En la comuna se encuentran vigentes los convenios con la totalidad de Escuelas con Educación General Básicas y durante el año 2013 se incorporó el Liceo Claudio Arrau León. - Los Establecimientos cuentan en su totalidad con los Planes de Mejoramiento Educativo, como lo indica la normativa y fueron auditados todos al término del año 2013, sin observaciones.	Mejorar los procesos de aprendizajes de los alumnos a través de diferentes iniciativas pedagógicas. Implementar material pedagógico y tecnológico para elevar los resultados académicos de los alumnos.	-Elevó resultados del Simce, en escuelas que superan los 300 puntos ej. Héroes de Iquique, Anibal Pinto, El Embalse. - Implementación de sistema de Transporte Escolar en las Escuelas de la comuna. - Incorporación de personal: Profesionales, Docentes y asistentes de la Educación. - Capacitación y Perfeccionamiento.	164.234.200 36.000.000 (aprox.) Mensual 10.000.000	S E P. M I N E D U C.
INTEGRACION ESCOLAR	Es una estrategia del sistema escolar, que tiene el propósito de contribuir al mejoramiento continuo de la calidad de la educación que se imparte en el establecimiento educacional, favoreciendo en la sala de clases, la participación y el logro de los	Potenciar el desarrollo de destrezas y habilidades en los niños, niñas y jóvenes con Necesidades Educativas Especiales (NEE) transitorias y permanentes, para obtener mejores y mayores	Al año 2013, existen 15 establecimientos con Programa de Integración Escolar, con un total de 325 alumnas y alumnos integrados, un Equipo Multiprofesional conformado por 29 profesionales docentes especialistas y 6 profesionales de otras áreas.	\$ 294.776.984. Invertidos en el Programa de Integración Escolar.	SUBEDUCACION ESPECIAL RECURSOS DAEM

	aprendizajes de todos y cada uno de los estudiantes, especialmente de aquellos que presentan Necesidades Educativas Especiales, ya sea, de carácter permanente o transitorio.	aprendizajes, a través del Programa Comunal de Integración escolar.	<p>El 90 % de alumnas y alumnos diagnosticados con Necesidades Educativas Especiales Transitorias y Permanentes son atendidos en grupos de Integración Escolar.</p> <p>El 100% de los grupos de Integración Escolar dotados de profesionales especialistas pertinentes a las Necesidades Educativas Especiales de los y las alumnas del Programa.</p> <p>El 100% de los grupos de Integración Escolar implementados con material didáctico y de apoyo.</p> <p>El 50% de los docentes y otros profesionales que atienden alumnos y alumnas con NEE son capacitados en temas relacionados con Educación Especial.</p>	<p>Ingresos Subvención de Educación Especial año 2013: \$ 380.005.202.</p>	
FONDO DE APOYO A LA GESTIÓN EDUCATIVA (FAGEM)	<p>El Fondo de Apoyo al Mejoramiento de la Gestión Educacional Municipal (FAGEM) se ejecuta desde el año 2008.</p> <p>Existe un monto en dinero que se establece cada año para cada una de las municipalidades.</p> <p>La forma de operar es a través de transferencia de recursos realizada desde el Ministerio, una vez presentado un Programa por parte de cada Municipio,</p>	<ul style="list-style-type: none"> - Contribuir al mejoramiento de la gestión municipal en el área de educación. - Mejorar los aprendizajes en la educación municipal de la Comuna de Coihueco a través de iniciativas que 	<ul style="list-style-type: none"> - Contratación de Transporte Escolar, se financió el traslado de alumnos desde diferentes sectores. - Adquisición de Mobiliario y Tecnología - Cancelación de deudas legales - Capacitación a Docentes, Asistentes de la Educación y personal DAEM. - Infraestructura(Remodelación, estudios y proyectos) 	\$129.793.002	Mineduc
	<p>éste consta de iniciativas enfocadas a resolver nudos críticos identificados del área educación.</p> <p>Además se debe contar con acuerdo explícito del Concejo Municipal y aprobación de la SEREMI de Educación.</p> <p>Una vez ejecutado el programa, se debe dar cuenta de los recursos utilizados anualmente al Ministerio de Educación.</p>	<p>permitan fortalecer la gestión de los procesos educacionales y administrativos e ir resolviendo los nudos de la administración del sistema.-</p>			
RESIDENCIA FAMILIAR	<p>El Programa financia vivienda estudiantil, entregando alojamiento, alimentación, apoyo afectivo y pedagógico en casa de familias tutoras a estudiantes que provienen de sectores rurales y que no disponen de oferta de establecimientos educacionales cercanos a su domicilio</p>	<ul style="list-style-type: none"> - Contribuir a la igualdad de oportunidades ante la educación de la población en edad escolar del sistema subvencionado, hasta lograr los 12 años de escolaridad obligatoria - Apoyar a los alumnos/as en condiciones de mayor vulnerabilidad. - Brindar apoyo pedagógico y acompañamiento escolar por parte de los organismos responsables de la ejecución del programa. - Residencia familiar estudiantil contribuye también a disminuir la 	<ul style="list-style-type: none"> -13 madres tutoras seleccionadas según indicadores Junaeb -100% de los estudiantes, son designados a familias tutoras. -27 alumnos de la Comuna se beneficiaron con el Programa, 9 alumnos de Enseñanza Básica, 18 alumnos de Enseñanza Media. -90% de los alumnos recibe durante el año escolar apoyo pedagógico, talleres con apoyo de psicóloga, materiales de estudio y seguimiento. -100% de las familias tutoras son capacitadas y supervisadas por la Encargada del programa, Junaeb y empresa externa evaluadora prestadora de servicios de Junaeb. -100% de visitas domiciliarias realizadas a familias de origen de los alumnos. -100% de familias de origen de los alumnos asisten a reuniones y capacitación junto a familias Tutoras. 	\$16.191.000	JUNAEB

		deserción escolar.			
SISTEMA DE EVALUACION DEL DESEMPEÑO PROFESIONAL DOCENTE	La Evaluación Docente surge a partir del acuerdo suscrito por el Ministerio de Educación, la Asociación Chilena de Municipalidades y el Colegio de Profesores de Chile, el que estableció que esta evaluación se realizaría a todos los profesionales de aula del sistema municipal, según los criterios establecidos en el Marco para la Buena Enseñanza .	Promover la superación profesional docente a través de la aplicación Conformar la comisión evaluadora comunal y entrevistar a los docentes en el proceso de evaluación	DOCENTES EVALUADOA 74 - Insatisfactorios 1 - Básicos 11 - Competentes 56 - Destacados 6	- Financiado directamente por CPEIP.	MINEDUC
PLAN DE SUPERACION PROFESIONAL	Instancia propiciada por el Centro de Perfeccionamiento (CPEIP), planificada e implementada por el Departamento de Educación para dar apoyo pedagógico, a los docentes que obtuvieron bajo rendimiento en el "Proceso de Evaluación Docente" en los años anteriores.	-Mejorar las competencias pedagógicas de los docentes que obtuvieron en la categoría de Básico e Insatisfactorio. -Apoyar y acompañar a los docentes en la ejecución e implementación de las propuestas didácticas para el proceso de Evaluación Docente.	La capacitación contempló a 39 docentes que durante los años anteriores obtuvieron nivel básico e insatisfactorio, de los cuales solo participaron entre 25 a 30. Se implementó siguiendo dos modalidades: - Capacitación para docentes Básicos. - Tutorías para docentes Insatisfactorios.	3.175.000	MINEDUC
BECAS	La Beca Presidente de la República y Beca Indígena , son parte del Programa de Becas de Mantención de JUNAEB y son destinadas a estudiantes de los quintiles de ingresos más vulnerables y que además poseen un excelente rendimiento académico en enseñanza básica, media y superior. Este aporte monetario de libre disposición está destinado a apoyar el financiamiento de los gastos que genera el estudio de niños/as y jóvenes de nuestro país.	Beca Presidente de la República (BPR) Apoyar económicamente a estudiantes de escasos recursos económicos y de un rendimiento académico sobresaliente para que realicen sus estudios de educación media y superior y permanezcan en el sistema escolar. Beca indígena (BI) Facilitar el acceso y permanencia en el sistema educativo a estudiantes vulnerables con ascendencia indígena.	100 % de los estudiantes de establecimientos municipales, que cumplió con requisitos de Renovación y Postulación para Beca Presidente de la República y Beca Indígena, recibe beneficio durante el año 2013.	\$45.000.000 aprox. (solo establecimientos municipales)	DAEM JUNAEB
SALUD ESCOLAR	P.S.E. (Programa de Salud Escolar)	Brindar atenciones médicas de especialistas en las áreas de Oftalmología, Audición y Columna, incluidos los respectivos tratamientos y entrega de elementos terapéuticos (lentes, audífonos, corsé) para todos los niños y niñas diagnosticados.	- Fortalecer la gestión del Programa en la comuna, desarrollando talleres de capacitación en pesquisas de alteraciones de salud, dirigido directamente a los Profesores, Apoderados y alumnos de la comunidad escolar.	- Pesquisar, diagnosticar y resolver aquellas patologías de salud que tiene una mayor incidencia en el proceso de enseñanza y aprendizaje de los niños niñas y jóvenes estudiantes. Total estudiantes beneficiados: OFTALMOLOGIA: 313 Alumnos.	\$ 10.007.155.-

				<p>OTORRINO: 88 Alumnos COLUMNA: 30 Alumnos TOTALES: 431 Alumnos Total de Lentes entregados: 162.</p>	
TRANSPORTE ESCOLAR	<p>Se entiende por transporte remunerado de escolares o transporte escolar, la actividad por la cual el empresario de transportes se obliga, por cierto precio convenido con el establecimiento educacional a transportar los estudiantes entre el lugar de habitación o domicilio del escolar y el establecimiento respectivo y/o viceversa.</p>	<p>1. Brindar transporte escolar de manera gratuita a niños, niñas y jóvenes de los diferentes establecimientos educacionales de la comuna. 2. Garantizar el acceso y permanencia de niños, niñas y jóvenes desde NT 1 a Cuarto año de educación media. 3. Disminuir la deserción escolar y mejorar el promedio de asistencia en los diferentes establecimientos de la comuna. 4. Contribuir en los avances para alcanzar una mejor calidad de vida de la población escolar.</p>	<p>1. Contar con un 64% de establecimientos con transporte escolar (16 de 25 establecimientos). 2. Contar con 37 recorridos en las escuelas con transporte escolar. 3. Transportar aproximadamente 1.000 estudiantes en toda la comuna (Cerca de 1/3 de la comuna).</p>	\$ 164.234.200	<p>-SEP ESCUELA. -SEP CENTRAL PRORE TENCION. - INTEGRA CION. -PLAN DE GESTION</p>
ALIMEN. ESCOLAR	<p>P.A.E. (Programa de Alimentación Escolar)</p>	<p>Asignar a cada Establecimiento Educativo Raciones Alimenticias, según el Índice de Vulnerabilidad Escolar (I.V.E.)</p>	<p>- Entregar estas Raciones Alimenticias directamente a los niños, niñas y jóvenes más vulnerables, vinculados al sistema escolar. - El interés en conjunto Junaeb, Municipalidad y Daem, ha permitido lograr que este beneficio llegue a la población escolar más necesitada de la Comuna de Coihueco.</p> <p>Total Raciones entregadas 139.580</p>	<p>\$ - 68.806.186.-</p>	JUNAEB
HABILIDADES PARA LA VIDA	<p>- Programa supervisado por JUNAEB que beneficia a 9 escuelas de la Comuna, estas son: Guillermina Drake Wood, Marta Colvin Andrade, Enrique Graf Reyes, General Pedro Lagos, Talquipén, Niblinto, Héroes de Iquique, El Porvenir de Cato, Manuel Matus Hermosilla. La estructura del programa se encuentra en 6 unidades que se desarrollan en forma continua y progresiva. Estas unidades son: - Promoción del autocuidado de la salud mental del profesor (Talleres autocuidado) - Clima positivo en el aula (Asesoría en Aula) - interacción positiva padres profesor/educadora (Talleres para padres y educadoras)</p>	<p>✓ Desarrollar en la comunidad educativa con altos índices de vulnerabilidad socioeconómica y riesgo psicosocial, una respuesta que permita contribuir al éxito en el desempeño escolar, traducida en altos niveles de aprendizaje, baja repetición y escaso abandono del sistema escolar.</p>	<p>Realización del 98 % de las actividades programadas en beneficio de los alumnos vulnerables. - 100% de los recursos utilizados - Durante el año 2013 el programa benefició de manera indirecta a 1065 niños de E. Parvularia y 1º ciclo básico. A 53 profesores en talleres de autocuidado. Y en forma directa apoyo a 49 alumnos detectados con problemas de hiperactividad con talleres preventivos y 10 derivaciones.</p>	\$15.659.170	<p>DAEM JUNAEB</p>

	<ul style="list-style-type: none"> - Prevención para niños con conductas de riesgo (Talleres Preventivos) - Derivación a atención de casos a salud mental (Déficit Atención). - Desarrollo y seguimiento Red de Apoyo Local - Incluye el trabajo de Profesionales Psicológico, Asistente social, digitadores, e implementación para beneficios de estudiantes del sistema. 				
<p>PROYECTO DEPORTIVO ESCUELA ABIERTA A LA COMUNIDAD</p> <p>PROYECTOS CONCURSABLES DE APOYOS A LOS TALLERES DEPORTIVOS-RECREATIVOS</p>	<p>Proyecto destinado a promover la Práctica del deporte y la actividad física y recreativa en los estudiante</p> <p>Proyecto destinado a promover la práctica del deporte y la recreación a través de la buena ocupación del tiempo libre de los estudiantes apoyando la formación de talleres en las escuelas y financiando materiales honorarios y eventos</p>	<p>Fomentar la práctica del deporte y el buen uso del tiempo libre de los estudiantes a través de actividades complementarias a su formación académica. Contribuir a través de la actividad deportiva y recreativa, a la construcción y al ejercicio de habilidades, destreza y conductas Que permitan mejorar los aprendizajes y formación integral de los estudiantes</p>	<ul style="list-style-type: none"> - 2 escuelas participando en el Proyecto. 4 Talleres 	<p>\$ 2.450.000</p> <p>\$ 2.956.000</p>	<p>Chile Deportes</p> <p>MINEDUC</p>

